Anno 100 Numero 147

L. 50 (sped. in abb. post.) - Abb. Italia (c.c.p. 2/29710): anno L. 13.000, sem. 6750, trim. 3500 - Estero (tariffe post. rid.): anno L. 22.000, sem. 11.250, trim. 5750

REDAZIONE, AMMINISTRAZIONE, TIPOGRAFIA: TORINO, VIA ROMA 80, Centralino tel. aziend. 57.78 - Telex 21.121

# LA STAMPA

Sabato 25 Giugno 1966

Inserzioni: PUBBLICITA' STAMPA s.p.a. Torino, via Roma 80, tel. 57-78 (15 linee) Milano, via Borgogna 2, telefono 790-121 Roma, largo N. Spinelli 5, telef. 866-477 Genova, via 12 ottobre 185/r, tel. 595-632

Il giornale si riserva in ogni caso il diritto di rifiutare qualsiasi inserzione

Pubblicità: Avvisi commerciali L. 600 ogni mm. altezza-colonna (posizioni e date prestabilite aumento 20%) - Finanziari, Legali L. 800 il mm. - Necrologi e partecipazioni di lutto L. 650 per parola - Echi Cronaca e Spettacoli L. 1400 per linea - Economici: vedere rubriche - Estero aumento tariffe 25% - Copie arretrate: prezzo doppio Estero (spediz. serma Paesi contrass. con asterisco): *Argentina cent. 30; Austria sc. 3,5; Belgio fr. 6; *Canada cents 30; *Congo fr. 30; *Danimarca kr. 1,10; *Egitto piss. 6,50; *Etiopia D.E. 0,60; *Finlandia Fmk 0,70; Francia n. fr. 0,60; Germania D. M. 0,60; *Grecia dr. 5; *Inghilterra sh. 1; *Iran ria. 15; *Israele dg. 80; Jugoslavia din. 110; *Kenia sh. 2; *Libano p.l. 60; *Libia piss. 5; *Malta d. 9; *Nigeria sh. 2; *Norvegia kr. 1,10; *Olanda cents 60; Polonia zl. 4,30; *Portogallo esc. 5; *Somalia sh. 1,25; *Spagna pes. 7; *Sud Africa rand 0,20; *Svezia kr. 1; Svizzera fra. 0,50; *Tunisia mill. 75; *Turchia l.t. 1,60; *USA cents 35; *Venezuela BS 1,25

### L'Europa dall'«Atlantico agli Urali»

## Il mito di De Gaulle

All'arrivo del presidente De Gaulle all'aerodromo di Vnukovo, il 20 giugno, il presidente del Presidium del Soviet Supremo, Podgorny, parlò dell'interesse dei due Paesi per i destini dell'Europa e la creazione di condizioni di sicurezza e di cooperazione reciproca fra i popoli europei; e affermò una somiglianza fra i due governi nella maniera di affrontare certi problemi importanti dell'attualità internazionale dal punto di vista del rafforzamento della pace e della indipendenza dei popoli.

In stile più vibrante e brillante il generale-presidente rispose esaltando la grande Russia uscita vittoriosa dalla guerra, sottolineando da sé l'importanza della sua visita, la quale offriva l'occasione di uno scambio di vedute, e sperabilmente di un concerto di azione, per la sicurezza «del nostro continente» e per l'equilibrio, il progresso, la pace di tutto il mondo.

Al banchetto del Cremlino Podgorny parlò dei seri sforzi compiuti negli ultimi anni per uno sviluppo di lunga durata delle relazioni fra i due popoli; dell'esigenza di una pace stabile per gli interessi vitali di tutti i popoli e Stati europei; di un consolidamento delle basi di cooperazione fra l'Unione Sovietica e la Francia, a fine di rafforzare, in concorso con gli altri Stati europei, la sicurezza europea e la pace. Idee analoghe, sempre però in tono più vibrante, espose De Gaulle, aggiungendovi esplicitamente la nota del superamento della guerra fredda di cui Stati Uniti e Urss erano stati i protagonisti: superamento di cui egli indicava come elemento capitale l'abbandono della «confrontazione rigida» fra le due organizzazioni occidentale e orientale, con una libera e molteplice attivazione di rapporti fra i singoli Stati dell'una e dell'altra. Rafforzò l'idea della cooperazione franco-russa con ripetuti riferimenti ai ripetuti incontri passati fra i due Paesi, a cui anche da parte sovietica si fece qualche accenno.

Fin qui, come si vede, niente di nuovo: europeismo — diciamo più precisamente, continentalismo — e bilateralismo sono idee fisse di De Gaulle, e potrebbero anche dirsi i suoi «miti»; da parte sovietica queste idee hanno accettate, sperandosene un indebolimento della Nato; e anzi la prima è concretata nella proposta di una conferenza europea, che invece De Gaulle dichiara prematura, perché la trova in contrasto con le sue manovre bilaterali.

Le conversazioni politiche vere e proprie dei due giorni seguenti si sono svolte essenzialmente fra De Gaulle e il segretario generale del pcus Breznev. E' rimarchevole che sia stato il rappresentante del partito, piuttosto che quello del governo, il vero interlocutore di De Gaulle: ma quale significato sia da attribuirsi a ciò, non sapremo dire con certezza: a meno che si voglia considerare come rispondente alla volontà sovietica di non dare nessun carattere impegnativo ai colloqui.

Di queste conversazioni non si è avuto testo o riassunto ufficiale od ufficioso: occorrerà attendere il comunicato finale al ritorno di De Gaulle dal viaggio siberiano. Si sa però — o almeno si crede di sapere — che il presidente francese ha sviluppato il suo tema continentalistico «L'Europa agli europei», e sostenuto che il problema tedesco dovrebbe esser trattato soltanto fra governi europei, tuttavia con garanzia americana dell'eventuale accordo. Breznev pare che abbia preferito fermarsi sulla situazione attuale, denunziando come pericolosa la politica di Bonn e insistendo sulla necessità del riconoscimento della Germania comunista, della quale De Gaulle ha parlato piuttosto con disprezzo. Futuro e presente, di contro: e cioè politica di movimento (ma quale movimento?), e politica di resistenza.

Interessante, comunque, l'idea gollista della garanzia americana; interessante, ma anche piuttosto ingenua. La prima potenza del mondo, protagonista in guerra e in pace, fondatrice e pilastro centrale dell'Alleanza atlantica, dovrebbe assumere i rischi principali per l'applicazione di un accordo germanico, senza avere voce in capitolo nei termini dell'accordo stesso.

Ho parlato di ingenuità di De Gaulle, perché tale la credo. La politica del generale-presidente è uno strano miscuglio di personalismo, materialismo e astrattezza. Definirla priva di senso non sarebbe esagerato.

Ogni volta che De Gaulle tiene una conferenza stampa — e tanto più, naturalmente, quando fa un gesto politico preciso, come oggi il viaggio in Russia —, il mondo internazionale, o per lo meno quello occidentale, entra in uno stato di apprensione nervosa. Forse è questo il risultato che, senza averne chiara coscienza, piace di più a De Gaulle, e che finisce anche per bastargli. Pochi uomini politici hanno messo insieme una serie di fallimenti come lui: *Rassemblement*, Unione francese (che doveva essere un nuovo e migliore *Commonwealth*), Algeria pacificata nel girone francese, quinta Repubblica definitiva e perpetua (la sua costituzione non ha durato un giorno). Tuttavia egli è sempre risorto dalle sue ceneri, nuova araba fenice. Come si spiega?

Non voglio dire, con questo, che la sua politica non abbia prodotto effetti, anche di importanza. Ma sono stati effetti negativi: perfino lo zoppicante accordo algerino avrebbe potuto concludersi migliore dagli infamati governi parlamentari, se questi non fossero stati paralizzati dalla politica in ombra di De Gaulle. Anche oggi, questo suo piano di alleanza con l'Urss — che succede al piano di alleanza con la Germania di Bonn: esempio insuperabile di «qualunquismo» — non produrrà altro risultato che di consolidare Mosca e Bonn nella loro politica statica e contrapposta, perpetuante il grosso tumore dell'Europa centrale.

I quattordici Stati rimasti fedeli alla Nato non possono fare niente di meglio che consolidarla e migliorarla, profittando dell'occasione; e astenendosi da atteggiamenti irosi o costernati, mantenere quel poco o tanto di rapporti amichevoli con la Francia che sono possibili; ma al tempo stesso serbare intatto il proprio interesse e il proprio decoro, con De Gaulle, senza De Gaulle, contro De Gaulle.

**Luigi Salvatorelli**

### Vent'anni fa si riuniva l'Assemblea Costituente per la prima volta

# Appello di Saragat ad adempiere tutte le norme della Costituzione

**Il Capo dello Stato, che presiedette la Costituente, ha parlato a Montecitorio davanti alle massime autorità della Repubblica ed ai parlamentari - Ha insistito su due concetti: fedeltà «allo spirito della Costituzione, patto solenne di uomini liberi» e impegno «perché ciò che in essa è enunciato diventi concreto e ciò che è indicato come traguardo risulti conseguito»**

(Nostro servizio particolare)

**Roma, 24 giugno.**

*Il presidente della Repubblica Saragat, che il 25 giugno 1946 presiedette la prima riunione dell'Assemblea Costituente, è intervenuto oggi alla celebrazione della storica ricorrenza nella Sala della Lupa nel Palazzo di Montecitorio.*

*Per l'occasione Montecitorio era stato parato con i drappi rosso e oro in cui campeggiano le lettere incrociate «CD» (Camera Deputati). Sulla piazza prestava servizio d'onore un reparto di carabinieri con bandiera e musica, che ha presentato le armi all'arrivo del Presidente, alle 11 in punto.*

*All'ingresso del palazzo il Presidente è stato ricevuto dai vicepresidenti anziani del Senato e della Camera Zelioli Lanzini e Paolo Rossi, dai questori anziani, dai segretari generali. Con questa scorta e con il seguito dei suoi consiglieri il Presidente ha attraversato l'atrio e, per la scalone di sinistra, ha raggiunto il primo piano dove erano ad attenderlo il presidente del Senato Merzagora e il presidente della Camera Bucciarelli-Ducci.*

*Nella Sala della Lupa erano presenti l'ex presidente della Repubblica Gronchi, il presidente del Consiglio Moro, il presidente della Corte Costituzionale Ambrosini, il sen. Terracini nella sua qualità di ex presidente della Costituente, il sen. Ruini che presiedette i lavori della «Commissione dei 75» per la redazione della Carta Costituzionale; i vice presidenti delle due assemblee con i presidenti delle commissioni e dei gruppi parlamentari; i deputati e i senatori in carica, che fecero parte dell'Assemblea Costituente.*

*Saragat ha preso posto tra Merzagora e Bucciarelli Ducci che ha pronunciato il discorso di saluto al Presidente della Repubblica, ricollegando i lavori dei costituenti e lo spirito che li animò alle tradizioni risorgimentali. Bucciarelli Ducci ha ricordato l'opera di Saragat quale primo presidente della Costituente e il discorso di apertura di quel consesso, concludendo con l'annuncio che, seguendo l'esempio dell'on. Enrico De Nicola nel primo decennale della Costituzione, i presidenti delle due Camere hanno preso l'iniziativa di pubblicare una serie di studi sulla Carta Costituzionale, sui problemi di attuazione, sulle parti inattuate, invitando così gli studiosi ad una «verifica del rendimento» degli istituti e alla manifestazione di pareri e consigli che possono servire al miglioramento della nostra vita politica e costituzionale. Inoltre, per promuovere tra i giovani lo studio della Costituzione, è stato deciso di assegnare, negli anni accademici 1966-1969, quindici borse annuali di perfezionamento agli autori delle migliori tesi di laurea in materie pubblicistiche sul tema della Costituzione.*

*Il presidente Saragat pronuncia a Montecitorio il discorso per il 20° anniversario della Costituente* (Tel. A. P.)

*Saragat ha così risposto:* «Siamo qui a rievocare l'apertura dei lavori dell'Assemblea Costituente non come una data che appartenga alla storia personale di taluni di noi, bensì come avvenimento fondamentale nella storia della nazione. Ma rischieremmo di dare alla presente celebrazione un vuoto tono encomiastico e retorico, se non ne facessimo argomento di riflessione e di seri propositi. E se non tenessimo conto che la riconquista della libertà, di cui la Costituente fu espressione e consacrazione, fu a sua volta pagata con duro martirio, spaventose sciagure e un'eroica lotta che costò il sacrificio di tante vite. Conquistata a questo prezzo e oggetto d'infinite speranze, attese, entusiasmi, ideali quali quella lotta si alimentò, la libertà deve essere per noi non un modo o una forma, ma la condizione e la sostanza della nostra vita politica; non una coccarda e neppure un emblema, ma la regola inderogabile di ogni manifestazione, quale che sia, dell'evoluzione e del progresso del nostro Paese».

*Ricordando poi che la Costituente doveva* «ridare un nuovo assetto alla struttura dello Stato» *e che lavorò in un clima di ideale continuità con il Risorgimento, Saragat ha detto:* «Il colloquio di questi vent'anni ci porta a credere che la Carta Costituzionale interpretò rettamente, nella misura che umanamente è da attendersi, istanze vitali. Soprattutto essa fissò certi principi, come quello fondamentale dell'articolo 1 (*«L'Italia è una Repubblica democratica fondata sul lavoro. La sovranità appartiene al popolo che la esercita nelle forme e nei limiti della Costituzione»*), e in genere tutti i principi del preambolo e della parte prima che sono suscettibili di applicazione illimitata, che possono in misura sempre più penetrante, permeare l'attività dei cittadini e stimolare l'opera delle nostre libere istituzioni».

*Il Presidente si è poi rivolto ai parlamentari definendoli* «ideali eredi dell'Assemblea Costituente». «Ciò comporta per voi, come per tutti i cittadini — *ha proseguito* —, un impegno preciso: la fedeltà alla Costituzione. Fedeltà, essenzialmente, allo spirito della Costituzione, perché la lettera potrebbe essere anche mutata; la Costituzione stessa contempla e regola questa ipotesi. Ma lo spirito, il nucleo essenziale, l'insieme dei principi basilari e fondamentali, quello no, non può mutarsi, non può violarsi. Esso è garanzia della nostra libertà, livello della nostra vita civile; esso è il vincolo che tutti ci lega, patto solenne di uomini liberi che tutti ci impegna contro ogni attentato, comunque ordito e da chiunque tramato, ai danni della libertà. Al contrario, forti di questo spirito e interpreti di esso, noi dobbiamo adoprarci affinché si dispieghi nella sua reale efficacia il dettato costituzionale: affinché ciò che è enunciato in via programmatica divenga concreto, ciò che è additato come traguardo risulti conseguito».

*Un applauso ha accolto le parole del Presidente. Poi l'on. Bucciarelli Ducci ha consegnato al Capo dello Stato una medaglia in oro che reca su un lato un'incisione dell'aula di Montecitorio e, sull'altro, la scritta «ventennale dell'Assemblea Costituente - 1946-1966». Il Presidente si è intrattenuto qualche minuto in conversazione con i parlamentari, poi con lo stesso rituale dell'arrivo ha lasciato il palazzo e ha fatto ritorno al Quirinale.*

**Fausto De Luca**

## Il Generale inizia in Siberia la visita ad impianti segreti

**Ieri è stato ammesso (senza il seguito) nella «città accademica» di Novosibirsk Oggi vedrà la base spaziale di Bajkonur, nell'Asia centrale: solo il medico ed un interprete potranno accompagnare De Gaulle - Couve de Murville dichiara che il Generale «non è scontento» dei colloqui avuti finora con i capi sovietici**

*(Dal nostro corrispondente)*

**Mosca, 24 giugno.**

Quale rispondenza hanno trovato le idee di De Gaulle fra i capi russi in materia di problemi europei? Esortato a fare un primo bilancio del viaggio in Russia del generale, il ministro degli Esteri Couve de Murville ha così risposto alla domanda: «*Il Presidente ritiene che i problemi europei debbano essere risolti in comune intesa e sia possibile con un accordo fra tutti i Paesi europei. Pertanto è necessario creare una nuova atmosfera. Dobbiamo stabilire cioè la possibilità di discutere insieme i problemi comuni*».

Questa dichiarazione resa oggi da Couve de Murville a Novosibirsk è stata così interpretata: i principali protagonisti del dialogo europeo testé avviato sono la Russia e la Francia. Il concorso di altri Paesi è auspicabile, ma non strettamente necessario. Si è visto già che De Gaulle, nonostante l'impegno di regolari consultazioni politiche con Mosca, ha preferito temporeggiare davanti alle pressanti richieste russe per una conferenza sulla sicurezza europea. Timoroso di bruciarsi con passi intempestivi non condivisi da tutti gli altri Paesi, De Gaulle ha usato cautela. Le dichiarazioni odierne di Couve de Murville significano però che il generale si prepara ad esercitare pressioni sui Paesi europei affinché accettino la conferenza proposta da Mosca, forte del fatto compiuto della nuova alleanza russo-francese.

I tedeschi naturalmente saranno i primi a giudicare con sospetto l'azione del Presidente francese. Ed è per questo che Couve de Murville oggi ha sentito il bisogno di affermare che «*quando si parla con Mosca di problemi europei con spirito di sincerità i tedeschi possono stare tranquilli*».

«*E' contento il presidente De Gaulle dell'andamento dei colloqui con i capi russi?*», è stato chiesto ancora a Couve de Murville. «*Il Presidente* — così ha risposto il ministro — *non è scontento...*».

Fra i punti di assoluta intesa fra Mosca e Parigi c'è la riconosciuta necessità di non permettere alla Germania di Bonn l'accesso alle armi atomiche, oonché il riconoscimento dei confini attuali della Germania. L'insistente ottimismo di Mosca è un segno dell'importanza che si commisura qui ai piani per l'Europa. Ai primi di luglio si riuniranno a Bucarest i capi dei Paesi aderenti al Patto di Varsavia e Mosca ha bisogno d'una messe di consensi da parte occidentale. La conferenza può durare più del previsto, tanto che Kossighin, che il 18 luglio era atteso in Svezia per una visita ufficiale, oggi ha ritenuto opportuno rinviare il suo viaggio a data da destinarsi (è questo il secondo rinvio).

De Gaulle oggi ha passato la sua giornata fra gli scienziati di Novosibirsk, visitando gli impianti scientifici della «città accademica». Il vicepresidente dell'Accademia sovietica delle scienze, Mikhail Lavrentiev, fra le altre cose gli ha mostrato un «cannone ad acqua» capace di forare una piastra di metallo. La forza dello strale d'acqua emesso dal cannone supera di 70 mila volte la pressione atmosferica. I giornalisti che hanno seguito De Gaulle nel suo viaggio non sono stati però ammessi alla visita di queste meraviglie.

C'è stata poi una colazione in onore del Presidente. Si è saputo che a De Gaulle è stato regalato un cofanetto di pietre semi-preziose degli Urali, e alla consorte Yvonne due diamanti della Siberia.

Domani mattina con tutta probabilità De Gaulle partirà per il centro spaziale di Bajkonur, nel Kazakistan, la base segreta mai mostrata a un occidentale. Il segreto che avvolge quei luoghi è tale che due sole persone, il medico personale di De Gaulle e un assistente potranno raggiungere la base con l'aereo del presidente Podgorny. Tutti i personaggi del seguito dovranno precedere De Gaulle a Leningrado, altra tappa del suo viaggio in Russia. De Gaulle, primo fra tutti i capi occidentali, dovrebbe incontrare i tre misteriosi personaggi che dirigono le ricerche spaziali russe. I nomi di costoro verranno rivelati soltanto dopo la loro morte. Si ritiene che uno dei membri della *troika* di scienziati russi sia Valentin Giushko di 58 anni, esperto di propellenti e, dicono, capo delle ricerche teoriche.

**Massimo Conti**

## Bosco indica un compromesso per la vertenza medici-Mutue

**L'Inam, ha confermato il ministro alla Camera, rinnoverà la convenzione trattando con i sanitari la parte economica, non quella normativa - Tuttavia anche per questa parte terrà conto dei loro suggerimenti - Lo scorso anno l'Istituto incassò 784 miliardi, ne spese 818 in visite e medicine, 51 per la gestione**

*(Nostro servizio particolare)*

**Roma, 24 giugno**

Una procedura meno rigida sarà adottata dall'Inam nella preparazione delle nuove norme per regolare i rapporti con i medici, inaspriti dalla lunga vertenza che si ripercuote da mesi su milioni di assistiti. L'annuncio è stato dato stamane alla Camera dal ministro del Lavoro, sen. Bosco, il quale rispondendo a sette interpellanze e cinque interrogazioni, ha osservato che «*qualche spiraglio per una positiva soluzione della questione è stato aperto dal recentissimo ordine del giorno approvato dalla Federazione degli Ordini dei Medici*».

Bosco ha ricordato il parere del Consiglio di Stato che ha ammesso trattative fra l'Inam e la Federazione per stabilire i compensi ai medici. Ma lo ha escluso nel campo normativo, contrariamente alla richiesta della Fnoomm. «*Tuttavia* — ha precisato il ministro — *il governo non intende valersi di questo parere per sminuire il prestigio delle organizzazioni dei medici. Perciò si è pensato di attribuire all'Inam il compito di preparare lo schema sulla parte normativa, con l'intesa che l'Istituto terrà conto degli utili suggerimenti della Federazione dei sindacati dei medici*». In altri termini, l'Inam ha facoltà di consultare la Fnoomm e i sindacati sulle norme in elaborazione, ma non intende aprire vere e proprie trattative. Il ministro ha avvertito che «*se non si raggiungerà un accordo sostanziale con questa procedura che lascia inalterata la competenza dell'Inam, ma esclude l'adozione di decisioni rigidamente unilaterali, il governo sarà costretto ad affidare all'Inam il compito esclusivo di preparare il nuovo schema*».

Riferendosi al documento della Federazione che «*apre qualche spiraglio nella vertenza*», Bosco ha dichiarato che il governo non può accettarne la prima parte in cui i medici «*respingono le pretese degli enti mutualistici*» di determinare per proprio conto gli aspetti normativi. Il ministro ha giudicato con favore, invece, la seconda parte dell'ordine del giorno che conferisce alla Federazione i pieni poteri per la continuazione delle trattative sui compensi.

Bosco, nel rilevare le conseguenze finanziarie dell'assistenza mutualistica, ha riferito che l'Inam nel 1965 ha speso in prestazioni 818 miliardi e 150 milioni contro un incasso di 784 miliardi. Le spese di gestione sono state di 51 miliardi, pari al 6 per cento delle erogazioni globali. Ogni assistito dell'Inam ha usufruito mediamente di nove visite mediche generiche e di tre specialistiche, mentre un mutuato su dieci è stato ricoverato in ospedale. Questi elementi, a giudizio del ministro, dimostrano l'efficienza dell'Inam e fanno cadere la «critiche demolitrici» e quelle «puramente negative» formulate dai comunisti che sollecitano lo smantellamento dell'attuale sistema assistenziale per sostituirlo con la sicurezza sociale. Bosco ha chiarito che la sicurezza sociale per tutti è il «*punto di approdo di una graduale evoluzione, senza scosse, che tengo conto della necessità di commisurare la spese alle possibilità finanziarie del paese*».

**l. f.**

## Moro domani andrà a Bonn per una visita di cinque giorni

**Lo accompagna il ministro Fanfani - Incontri con il presidente Luebke, il cancelliere Erhard e Schroeder, e il sindaco di Berlino Brandt**

*(Nostro servizio particolare)*

**Roma, 24 giugno**

Un programma molto denso di colloqui politici a Bonn, Kiel, Berlino e Stoccarda e di contatti con i nostri emigrati, attende il presidente del Consiglio on. Moro nell'imminente visita ufficiale di cinque giorni che, da lunedì 27 giugno a venerdì 1° luglio, farà alla Germania Occidentale, accompagnato dal ministro degli esteri on. Fanfani. I governanti italiani arriveranno all'aeroporto di Colonia alle 14 di domenica 26 giugno, unico giorno in forma privata che sarà dedicato ad una visita ad Aquisgrana, l'antica capitale del regno di Carlo Magno.

Gli incontri ufficiali avranno inizio la mattina di lunedì 27 giugno, quando Moro sarà ricevuto dal cancelliere Erhard, presenti i ministri degli esteri Fanfani e Schroeder. Le conversazioni proseguiranno nel pomeriggio e si concluderanno martedì 28 giugno, dopo una gita in battello sul Reno, con dichiarazioni di Moro ai giornalisti. Il presidente del Consiglio durante il soggiorno a Bonn deporrà una corona dinanzi al monumento dei caduti tedeschi.

Mercoledì 29 giugno la missione italiana si sposterà a Kiel per l'incontro di Moro con il presidente federale Luebke che tratterrà a colazione gli ospiti italiani. Nel pomeriggio Moro e Fanfani andranno a bordo del cacciatorpediniere «Impavido» ancorato in porto per una «visita d'amicizia», e successivamente proseguiranno in aereo per Berlino dove, in serata, incontreranno la colonia italiana.

Giovedì 30 giugno, dalle 9 alle 11 il presidente del Consiglio visiterà Berlino, soffermandosi dinanzi al famoso «muro» e nella chiesa «Maria Regina Martyrum», prima del colloquio con il borgomastro Willy Brandt, *leader* della socialdemocrazia tedesca. Il viaggio terminerà venerdì 1° luglio a Stoccarda dove, dopo un ricevimento da parte del governo locale, Moro s'intratterrà con i numerosi lavoratori italiani negli stabilimenti «Bosch». Prima di ripartire in aereo per Roma, alle 16,45, il presidente del Consiglio riceverà all'aeroporto di Stoccarda i missionari, gli assistenti sociali e i rappresentanti degli enti italiani che si occupano degli emigrati.

Una nota ufficiosa rileva che i tenti delle conversazioni concernono i principali problemi internazionali: alleanza atlantica, rapporti Est-Ovest, sicurezza europea e disarmo. Di primo piano saranno gli scambi di vedute sulla situazione della comunità europea.

Anche i rapporti bilaterali, caratterizzati da un'intesa perfetta, saranno esaminati nei contatti che Moro e Fanfani avranno con Erhard e Schroeder. L'interscambio italo-tedesco ha raggiunto i 1000 miliardi di lire annui, a riprova della intensità dei traffici fra i due Paesi.

Infine, saranno toccati argomenti che interessano la vita e le condizioni sociali dei connazionali che, col loro lavoro, contribuiscono al progresso della Germania.

**l. f.**

## I medici insoddisfatti delle nuove proposte

### Vogliono trattare con l'Inam sull'intera convenzione

**Roma, 24 giugno**

Non si sono avute reazioni ufficiali da parte dei medici al discorso pronunciato oggi alla Camera dal ministro del Lavoro Bosco sulla vertenza medici-mutue e all'ordine del giorno approvato ieri dal Consiglio di amministrazione dell'Inam. Ma negli ambienti sindacali della categoria si parla della possibilità di uno sciopero generale dei sanitari per protesta contro l'atteggiamento assunto dal governo.

Una decisione non è stata ancora presa, pur essendo diffuso un vivo malcontento fra i sindacati per la limitata funzione ad essi attribuita dal Consiglio di Stato e dall'Inam nella determinazione della parte normativa.

# CRONACA CITTADINA

### Un settore che desta ancora gravi preoccupazioni

## Speranze di ripresa per l'edilizia dopo la profonda crisi del 1965

**L'anno scorso in città si sono costruiti 6.688 alloggi con 19.997 stanze; una diminuzione del 35,7% rispetto al '64 - Gli appartamenti vuoti a fine dicembre: 5.746 per 16.544 stanze - Nei primi 4 mesi del '66: in cantiere 3.800 alloggi con 12.500 camere**

Si è svolta l'assemblea annuale del Collegio Costruttori, che raggruppa la quasi totalità delle imprese della provincia. Il presidente ing. Dolza ha tracciato un fosco quadro della situazione edilizia nazionale e locale, nel '65. Ha detto: *«La crisi economica si è riversata sull'edilizia e l'ha colpita in misura così estesa e in tale profondità da non permetterle di registrare, nel '65, quei primi sintomi di ripresa che si sono verificati in altri settori».*

Per quanto riguarda Torino, la contrazione produttiva nel settore residenziale può così [illegible]:

**Variazioni dei costi nell'edilizia (in cifra e in percentuale)**

| | 1961 (in lire) | 1962 (in lire) | 1963 (in lire) | 1964 (in lire) | 1965 (in lire) | % rispetto al '61 |
|---|---|---|---|---|---|---|
| Cemento (al q.le) | 1000 | 1000 | 1000 | 1000 | [illegible] | — 5,00 |
| Calce viva (al q.le) | 875 | 850 | [illegible] | 950 | 900 | + 2,85 |
| Ferro (al kg.) | 72,75 | 73 | 62 | 61 | 61 | — 19,25 |
| Legname (al mc.) | 34.500 | 35.000 | 35.000 | 35.000 | 35.000 | + 1,45 |
| Mattoni pieni (all'unità) | 13,50 | 12 | 10 | 10 | 7,75 | — 42,59 |
| Manodopera (all'ora) | 467,29 | 650,31 | 721,27 | 824,99 | 955,81 | + 104,54 |
| Costo medio per sola costruzione a mc. vuoto per pieno, in periferia | 11.600 | 14.420 | 16.180 | 16.900 | 16.500 | + 42,24 |

Questi sono i costi medi al 31 dicembre di ogni anno, indicati nella relazione del presidente dei costruttori all'assemblea annuale del Collegio [illegible]. Il costo della manodopera risulta dalla media di quattro categorie di lavoratori, dal manovale all'operaio specializzato.

— nel '61 il Comune aveva rilasciato licenze di costruzione per 68 mila stanze; nel '65 per poco più di 31 mila (54,4 per cento in meno);

— nel '62 furono costruiti 12.998 alloggi con 41.854 stanze utili; l'anno scorso 66[illegible] alloggi (52,2 per cento in meno) con 19.997 stanze (52,9 per cento in meno)

— rispetto al '64, culmine della congiuntura sfavorevole, si è verificata l'anno scorso una diminuzione del 32,4 per cento negli alloggi costruiti e del 35,7 per cento nelle nuove stanze.

Il 31 dicembre '65, con una popolazione di 1.106.707 abitanti, Torino disponeva in totale di 373.341 alloggi con 1.078.681 stanze. Gli appartamenti vuoti risultavano 5746, con un totale di 16.544 stanze pari all'1,6 per cento, mentre l'«optimum» fissato dagli economisti perché il mercato abbia la necessaria elasticità, dovrebbe essere, com'è noto, il 3 per cento.

Il presidente del Collegio ha osservato: *«La disponibilità delle abitazioni è insufficiente in caso di ripresa del mercato. Non resta che auspicare e sollecitare dall'intervento pubblico un programma di costruzioni a carattere economico-popolare».*

Perché dall'intervento pubblico e non dai costruttori privati? Perché l'edilizia è lenta a mettersi in moto, è ostacolata da parecchie remore, le sue realizzazioni esigono tempo e i programmi dei cantieri sono andati via via esaurendosi, [illegible] che la fiducia desse impulso a nuove iniziative. D'altra parte *«l'intervento pubblico non è solo opportuno, ma indispensabile per dare la casa a condizioni agevolate, ai nuclei meno favoriti dalla sorte; quelli ai quali non può provvedere l'iniziativa privata rispettando le leggi del mercato».*

Nel buio quadro dell'edilizia '65 c'è qualche elemento positivo: gli alloggi venduti hanno superato quelli costruiti (6793 contro [illegible]) attingendo alla riserva degli alloggi vuoti; l'indice di affollamento — cioè il numero di abitanti per stanza — è sceso a 1,026.

Siamo di fronte a *«un leggero rivificarsi della domanda»* e a un miglioramento delle condizioni di alloggio. Ma i costruttori sottolineano: *«E' dovuto alla diminuzione degli abitanti di Torino; la situazione è provvisoria».*

Non si rallegrano [illegible] per la stabilità dei prezzi dei materiali (che ripetiamo nella tabella) e [illegible] la facilità di approvvigionamento, attribuendole *«alla diminuita richiesta dei consumatori».* Notano comunque l'ulteriore flessione del costo dei laterizi, l'aumento contenuto di quello della mano d'opera (*«3,33 per cento nell'arco di un intero anno si può considerare normale»*) e il ribasso del costo di costruzione rispetto all'anno precedente: 400 lire in meno al metro cubo, vuoto per pieno, nelle abitazioni di periferia.

Circa le cause determinanti della situazione generale i costruttori si richiamano, oltre che ai soliti motivi, alla scarsa efficacia della legge 167, ma soprattutto *«ai limitati e ritardati effetti del superdecreto per l'edilizia, [illegible] legge 1179»* motivandoli [illegible] la insufficienza *«del congegno economico-finanziario previsto, e la troppo complicata procedura dei mutui agevolati».* Non dimenticano di deplorare che l'importo dei lavori appaltati nel '65 per opere di pubblica utilità nella provincia di Torino (12 miliardi e mezzo) sia stato inferiore a quello del '64.

Anche per l'anno in corso la relazione dell'ing. Dolza si esprime con pessimismo che non sembra del tutto giustificato. In quattro mesi, come si rileva dalle statistiche, è cominciata la costruzione di 3800 appartamenti con 12.500 stanze e altrettanti vani accessori; si è posto mano inoltre a cento costruzioni destinate ad altri usi (industrie, scuole, ecc.). Non è molto, ma abbastanza per sperare in una possibile ripresa.

**TEMPERATURA DI IERI**
**MASSIMA + 29,0**
**MINIMA + 19,0**

Il Bollettino meteorologico segnala inoltre: temperatura media +25,3; pressione 736,5; umidità 60%; cielo poco nuvoloso. Previsioni: annuvolamenti, probabili temporali. Temperatura a Caselle: mass. +27,4; min. +15,8; media +21,5.

## Medici contro l'Inam: convocata per giovedì l'assemblea generale

*Affermano: «Poiché ci negano il potere contrattuale, l'assistenza diretta diventa definitiva»*

Il presidente dell'Ordine dei medici dott. Rigattieri ha convocato per giovedì sera l'assemblea straordinaria di tutti gli iscritti. Sarà proclamato *«che non esistono possibilità di intese con i mutualisti, da chiunque siano proposte — Inam o governo — se non si riconosce alla categoria medica, come a tutte le altre categorie dei lavoratori il potere contrattuale».* Sarà inoltre dichiarato e votato *«l'impegno a trasformare l'assistenza diretta adottata finora in vista delle trattative, in assistenza diretta definitiva».*

Queste decisioni sono state [illegible] da due organismi: l'assemblea del sindacato mutualisti, e il comitato Ordine-Sindacati, con la partecipazione del presidente dell'Ordine e dell'esecutivo sindacale al completo.

Spieghiamo brevemente: i medici delle mutue, com'è noto, sono in agitazione dal 4 aprile; fanno pagare le visite agli assistiti sulla base delle tariffe dell'Ordine, e ignorano l'esistenza delle mutue con cui avevano un preciso accordo a tariffe particolari. A questo punto il Consiglio di Stato emette un parere: dice che i medici non [illegible] il diritto di farsi pagare extra tariffa, e disconosce alla Federazione degli Ordini il potere di revocare l'accordo con le mutue.

A Torino i medici giudicano *«non vincolante»* il parere, e continuano a farsi pagare dai mutuati. La Federazione degli Ordini vota un ordine del giorno per conferire al suo presidente, prof. Baratti, pieno potere di trattare con l'Inam sulla base di uno schema in primo tempo respinto. Ma l'Inam riunisce il consiglio di amministrazione e decide invece di stabilire unilateralmente la parte «normativa», riservandosi di *«consultare per la parte economica»* la Federazione degli Ordini.

A Torino le decisioni dell'Inam provocano una vivace reazione nei medici che affermano: *«Noi vogliamo porre le nostre precise richieste, come fanno tutti i lavoratori in Italia. Respingiamo ogni delibera unilaterale lesiva del nostro prestigio».* E concludono: *«Dal momento che ci viene negato il potere di trattare, noi diciamo: l'assistenza diretta è definitiva: continueremo a farci pagare».*

Il vicepresidente del sindacato dott. Silvani ha ieri [illegible] comunicato che assemblee generali per decidere analoga linea di condotta sono state convocate a Milano per lunedì e a Firenze per martedì.

### L'on. Fusi cittadino dell'anno per Torino e anche per Cuneo

**Alla Famija Turinèisa con i sindaci delle due città**

Nella sede estiva della Famija Turineisa ai Giardini Reali, l'on. Fusi, presidente dell'Ordine Mauriziano, è stato proclamato ieri «cittadino dell'anno 1965». Motivazione: *«Per le iniziative nel campo culturale, il rilancio turistico, la valorizzazione storica di Torino promossi quando era presidente dell'Ente Turismo e dell'ente manifestazioni».*

Il sindaco ha iniziato il discorso di congratulazione ricordando *«la vicenda degli amici Fusi e Brosio, conclusasi al tribunale di Milano con la conferma del loro nobile e limpido comportamento durante la Resistenza».*

Una nota simpatica ed imprevista. Il sindaco di Cuneo, dr. Dotta Rosso, che rappresentava alla cerimonia la città partigiana, ha proclamato l'on. Fusi *«cittadino dell'anno di Cuneo»* e gli ha dato una medaglia d'oro tra vivissimi applausi.

Erano presenti il prefetto dott. Caso e i suoi predecessori dott. Saporiti e Migliore; il procuratore generale dott. Merlo, il procuratore della Repubblica dr. La Marca; i generali Verando e Ciravegna; il rettor maggiore dei Salesiani don Ricceri; i consoli degli Stati Uniti, Inghilterra e Svizzera; il presidente della Provincia di Alessandria e il sindaco di Vercelli.

La figura dell'avv. Fusi è popolare in città. Egli partecipò alla lotta per la Resistenza e fu uno dei protagonisti del «processo di Torino», a fianco del gen. Perotti e degli altri sette fucilati del Martinetto. Presidente dell'Ente Turismo dal 1955 al 1965, fondò nel [illegible] l'Ente Manifestazioni Torinesi, di cui è tuttora presidente ed al quale si dedica con appassionato entusiasmo.

### I treni per la Francia ridotti dallo sciopero

Fino alle 6 di domani le comunicazioni con la Francia, ostacolate dallo sciopero del personale viaggiante francese, sono limitate. Oggi e domani solo due treni transiteranno per il valico di Modane: uno in partenza da Torino alle 0,10, l'altro da Modane alle 4,45. Tutti gli altri treni si fermano a Modane. La circolazione riprenderà normalmente [illegible] 26 con il treno che partirà da Torino alle 8,40.

### Incerti i voli a Caselle

**Partono quelli del mattino per Roma e Parigi - Sospeso l'aereo per Milano**

A causa dello sciopero proclamato dal personale a terra dell'Alitalia, la società aerea ieri sera era in grado di dare assicurazioni sull'attuazione di due soli voli della giornata odierna: quello che parte da Torino alle 7 per Roma e quello delle 7,10 per Parigi. Sicuramente sarà sospeso il volo per Milano delle 8,30. Tutti gli altri collegamenti nel corso della giornata sono incerti.

### Sulla strada di S. Mauro, al termine d'una curva

## Un morto e due feriti gravi nell'auto contro un palo

**Eccessiva velocità? - Il guidatore non ricorda nulla - Dieci persone per estrarre il secondo ferito dalle lamiere contorte**

Un'auto è uscita di strada in curva e si è schiantata contro un palo: dei tre passeggeri uno è morto e gli altri due sono feriti gravemente. E' accaduto ieri alle 17,25 in località Scarsa di S. Mauro. C'è molto traffico, una fila quasi ininterrotta di macchine verso Chivasso. Pietro Boero, 57 anni, via Casale 47, è seduto in giardino con la moglie e la figlia Secondina quando sente un colpo violento. Si affaccia sulla strada e vede, proprio davanti alla casa, una «1100» accartocciata contro il palo dell'illuminazione. Nell'auto sono tre uomini svenuti.

Il Boero si avvicina per soccorrerli. Intanto arriva un motociclista. Dice: «Ho visto la macchina sbandare al termine della curva, prima ha urtato un paracarro, poi è finita contro il palo. Andava molto veloce». Insieme tirano fuori il passeggero che si trova sul sedile posteriore. Era morto all'istante per lo sfondamento della volta cranica. Si chiamava Salvatore Bova, 62 anni, via Malone 42, facchino; era a Torino da pochi mesi ospite dei figli Enza di 28 anni, Vincenzo, 21 e Ignazia 18.

*Gianmichele Quaranta*

Più difficile estrarre gli altri due feriti bloccati dalle lamiere. Il motore è quasi al centro della macchina e strazia loro le gambe. Gemono debolmente. Interviene un carabiniere, Gerardo Marena, che riesce dopo parecchi tentativi a liberare il guidatore. E' Michele Cinti, 45 anni, via degli Olmi 2, impresario edile. All'Astanteria Martini viene ricoverato con riserva di prognosi per frattura del bacino e della gamba destra. A causa dello choc, non ricorda nulla dell'incidente. Dice: «Andavamo a S. Mauro, io, Salvatore Bova e un suo amico».

Quest'ultimo si chiama Michele Di Paolo, 41 anni, via Sandilià 20. E' ancora nell'auto. Occorrono gli sforzi di una decina di persone per sfilarlo dalla morsa; è gravissimo al Martini.

### Altra disgrazia: studente ucciso da un'auto

— Un ragazzo di sedici anni è morto ieri sera per un incidente stradale. Si chiamava Gianmichele Quaranta, abitava a Nichelino in via Stupinigi 81 con il padre, sorvegliante Fiat, la madre, un fratello e una sorella; studiava da perito industriale, all'Istituto Avogadro. Poco prima delle 23 il giovane stava rincasando in bicicletta dopo avere trascorso la serata con alcuni amici. Era in compagnia di un altro giovane.

In via 25 Aprile quasi all'angolo con via Cacciatori, un'automobile Fiat «1100» guidata da Bruno Borello di 20 anni, impiegato, abitante a Torino in [illegible] Vercelli 218 ha travolto alle spalle il Quaranta che era a sinistra dell'amico e lo ha proiettato a una decina di metri di distanza. Il suo compagno, rimasto illeso ma terrorizzato, è fuggito.

Lo stesso investitore e altri automobilisti sopraggiunti poco dopo hanno soccorso il giovane e l'hanno caricato su una macchina che si è diretta subito all'ospedale Molinette. Quando è stato disteso sul lettino del pronto soccorso il ragazzo non dava più segni di vita. Tuttavia i medici di turno hanno voluto tentare il massaggio cardiaco, purtroppo senza esito.

*IN 16ª PAGINA:*
**Altre notizie della cronaca**

### A fari spenti e capelli al vento per la città

## Ragazza di 18 anni, ruba un'automobile Arrestata dice: «L'ho fatto per protesta»

**Il furto al parco Ruffini durante il Cantagiro - La proprietaria della «Giulietta» la vede passare, la insegue con un'altra macchina e la cattura - Un precedente: era stata processata due mesi fa con una banda di ladri e assolta**

Biondissima, slanciata, vestita con un abitino «op» dalla gonna molto corta, Antonietta Mancini, che ha compiuto 18 anni proprio nei giorni scorsi, è stata arrestata al volante di una «Giulietta» rubata. Guidava con perizia, tenendo il vetro abbassato con il gomito sinistro fuori, lasciando che il vento le scompigliasse i capelli. E non aveva nemmeno la patente.

La vicenda è cominciata giovedì notte quando Antonietta, recatasi per assistere allo spettacolo del «Cantagiro» al parco Ruffini, non ha potuto entrare perché i prezzi erano troppo alti per lei. Ha girellato un po' tra le auto in sosta e alla fine si è decisa. Alla polizia dirà più tardi: «Volevo protestare contro quelli che, seduti sugli spalti, potevano urlare in coro con Morandi e con Bobby Solo». Così è salita sulla «Giulietta» della signorina Angela Ficco, 46 anni, via Arduino 41. E' partita di scatto, decisa a viaggiare finché fosse terminata la benzina.

*Antonietta Mancini nel processo di due [illegible] fa*

La proprietaria dell'auto, al termine dello spettacolo, non ha trovata la vettura e ha pregato un conoscente di accompagnarla a casa. Davanti al portone ha incontrato tre coinquilini, Angelo Canella, Angelo Di Taranto e Giuseppe Medica, con i quali si è intrattenuta per raccontare del furto. In quel momento è sfrecciata in via Arduino, in velocità e con i fari spenti, proprio la «Giulietta» della Ficco. «E' la mia auto — ha urlato la donna — inseguiamola». Con una «500» e una «850» si sono lanciati sulle tracce della macchina rubata.

Probabilmente la Mancini non si era accorta di essere inseguita: guidava veloce, ma non come se volesse sfuggire a qualcuno. In corso Sebastopoli le due vetture riuscivano con una spericolata manovra a stringere la «Giulietta» contro il marciapiede. Antonietta Mancini protestava indignata: «Che cosa volete? Sto andando a casa, in via Renier 57, lasciatemi andare». Replicava la Ficco: «Ma lei è sulla mia auto. E' una ladra».

In questura la Mancini confessava il furto, dichiarando di essere stata aiutata da un certo Bruno. Avendo compiuto i 18 anni, è stata portata alle «Nuove». Il 16 dicembre 1964 la ragazza era stata coinvolta in un altro episodio di cronaca nera. Scappata di casa, si era aggregata a una banda di quattro giovani, Adriano D'Agostino, Piero Trivè, Pietro Cantore, e Franco Leone, che erano stati sorpresi a Saluzzo, mentre tentavano di svaligiare la tabaccheria di Maria Quaglia; lei li attendeva su un'auto che risultò rubata tre giorni prima a Torino.

Al processo, svoltosi il 12 aprile scorso presso la nostra Corte d'Assise [illegible] banda era imputata di furti uno dei quali si era tramutato in rapina), la Mancini aveva dichiarato: «Erano miei amici, ma non conoscevo le loro intenzioni. Mi limitavo ad accompagnarli senza prestare aiuto». La Corte l'aveva assolta per insufficienza di prove dall'accusa di concorso in tentato furto, tenendo anche [illegible] della giovane età. Sua madre, alla fine del processo, a causa della tensione e dell'emozione, era stata colta da collasso e l'avevano ricoverata all'ospedale.

Dopo un periodo trascorso al Buon Pastore la ragazza era stata riconsegnata alla madre che si era impegnata di prendersi [illegible] di lei. «E' una brava ragazza — ha detto ieri la donna —, si era messa a posto, confezionava fiori di plastica in casa». Purtroppo le è capitato il nuovo infortunio: un furto d'auto «per protesta».

### Stamane s'inizia il convegno delle Provincie italiane

**Sull'assistenza psichiatrica Prolusione dell'avv. Oberto**

Si svolgerà oggi e domani nella sala dell'Unione Industriale di via Fanti 17 un convegno delle Provincie italiane sul tema: *«I problemi dell'assistenza psichiatrica».* I lavori si inizieranno alle 10 con la seduta inaugurale a cui interverranno le massime autorità cittadine. Dopo il saluto del sindaco prof. Grosso del Presidente della Unione delle Provincie d'Italia e dei rappresentanti delle Associazioni mediche, il presidente della Giunta di Torino avv. Oberto farà la prolusione.

Nel pomeriggio saranno trattati i seguenti temi: 1) La collocazione della assistenza psichiatrica nel quadro della programmazione e nelle prospettive di una nuova legge (relatore: *assessore Maggioni di Genova*). 2) Problemi organizzativi dell'assistenza psichiatrica (relatore: *assessore Gatti di Varese*). 3) I problemi che hanno origine dal dilatarsi in estensione e profondità dei servizi inerenti all'assistenza psichiatrica (relatore: *assessore Dellepiane di Torino*). Alle 18 si inizieranno le discussioni che proseguiranno domani mattina. Il problema dei subnormali verrà illustrato dall'assessore Giroldi Galliesio, che esporrà le esigenze di questo particolare settore dell'assistenza ancora dimenticato dalle leggi dello Stato. Il convegno si concluderà alle 13.

### L'Assise della Resistenza domani a Palazzo Madama

Le Associazioni partigiane del Piemonte hanno indetto per domani a Palazzo Madama una «*Assise della Resistenza*» per celebrare il ventesimo anniversario della Repubblica. La manifestazione sarà aperta alle 10 dal sindaco prof. Grosso. Parteciperanno i componenti del Comitato militare clandestino del Cln regionale. Parleranno il dott. Bellandy per le formazioni GL, il dott. Camia per le Matteotti, il sen. Scotti per le Garibaldi, Martini Mauri per le Autonome.

**Numeri telefonici** — A partire da giovedì, i numeri di telefono della serie «550.000» cambiano. Le prime tre cifre dovranno essere sostituite con le cifre «647».

## Come un onesto cittadino può essere accusato di furti d'auto e di falso

**Torinese, proprietario di un bar a Barcellona, smarrisce due fatture: i ladri le lasciano su un'auto rubata con le prove di altri furti - Assolto**

Un torinese che vive da sei anni in Spagna è tornato per difendersi da un'accusa di furti d'auto. E' Luigi Trucchi, 42 anni, gestisce un bar-ristorante a Barcellona. Il [illegible] marzo '65 gli agenti rinvenivano una «1500» [illegible] in via Bligny. Un certificato della Motorizzazione attestava che l'auto apparteneva al Trucchi; nel cruscotto si scoprivano due fatture relative al suo ristorante.

Ma il documento era falso e la targa pure: recava il numero di un motocarro intestato a Margherita Coletti residente a Balangero. C'erano anche due bolli di circolazione relativi ad auto rubate a Mauro Chiambrando, di Pinerolo e a Pier Luigi Dassetto, corso Einaudi 37, già indennizzati dalle rispettive assicurazioni.

Il Trucchi fu denunciato per i furti e per falso: lo seppe nel gennaio '66 quando andò per rinnovare il passaporto. Assistito dall'avv. De Marchi, si presentò al magistrato dott. Piscopo protestandosi innocente.

Ieri ha detto ai giudici che, nel '65, era venuto a Torino ed aveva frequentato parecchie persone, una delle quali ora in arresto perché sospettata di capeggiare una banda di ladri d'auto e di falsari. Ha aggiunto che durante il soggiorno aveva smarrito due fatture [illegible] dalla polizia sulla «1500» abbandonata. Il Tribunale lo ha assolto con formula piena, per non aver commesso il fatto, ed ha rinviato gli atti al p. m. per l'accertamento di altre eventuali responsabilità. Il Trucchi, in serata, è ripartito per Barcellona.

### Fu truffata di 225 milioni una banca svizzera a Lugano

**Assolti un austriaco e un italiano accusati da un dipendente**

L'austriaco Sigmund Sperber, 48 anni, e Antonio Morone, 35 anni, [illegible] Vinzaglio 12, entrambi in libertà provvisoria, [illegible] stati assolti dall'accusa di truffa a una banca di Lugano. Il processo si è svolto alla terza sezione del Tribunale (pres. Iannibelli, p. m. Moschella, canc. Casatelli).

Lo Sperber, arrestato a Montecatini nel '64 dall'Interpol deve scontare 7 anni in Belgio per truffa e bancarotta fraudolenta; in Austria deve essere processato per truffa. Mentre stava per essere estradato, la Procura della Repubblica di Torino l'ha accusato di truffa falso ed emissione di assegni a vuoto nei confronti della banca «Rober» di Lugano; le medesime imputazioni sono state mosse anche al Morone, procuratore dell'austriaco per l'Italia.

Secondo un funzionario della «Rober» Battista Socchi, i due si sarebbero fatti scontare assegni a vuoto per 225 milioni di lire. Nei giorni scorsi, dopo 27 mesi di carcere, lo Sperber è stato liberato su istanza degli avv. Altar e Bonati.

Al dibattimento gli imputati hanno negato le accuse. Il p. m. ha chiesto 5 anni ciascuno. Il Tribunale li ha assolti per insufficienza dall'accusa di truffa e di assegni a vuoto; e ha [illegible] inoltre lo Sperber per non aver commesso il fatto, da quella di falso, condannando il Morone per lo stesso reato a 9 mesi con la condizionale.

## Ogni giorno 450 multe per tutelare la tranquillità e la sicurezza pubblica

**La «campagna del silenzio» promossa dal Comune - Le raccomandazioni non bastano per convincere a rispettare il prossimo - Stamane convegno nazionale sul traffico alla Galleria d'Arte Moderna**

La terza «campagna del silenzio e della sicurezza» è in corso: il Comune si propone due scopi: la tranquillità e la salute pubblica. L'esperienza ha convinto che le raccomandazioni non bastano per indurre i disturbatori della quiete e gli sconsiderati della strada a rispettare il prossimo. Per questo ai vigili urbani è stata data la parola d'ordine: «*cortese rigore*». Secondo le direttive del sindaco prof. Grosso e dell'assessore dott. Altamura i vigili coadiuvati da carabinieri, agenti di polizia e cittadini dell'ordine, hanno già fatto fioccare multe sui fracassoni e sugli automobilisti spericolati.

Ecco un primo bilancio della «campagna». Dal 14 al 23 giugno sono state elevate 1257 contravvenzioni per rumori molesti delle quali 775 per abuso di segnalazioni acustiche. Altre 3206 sono state inflitte a conducenti di veicoli che hanno contravvenuto alle norme del traffico. In totale 4473 multe, circa 450 al giorno. Sono parecchie, ma destinate ad aumentare. Ci ha dichiarato il sindaco: *«Debbo confessare che non sono pienamente soddisfatto perché troppi sono ancora quelli che ad ogni piccolo intralcio premono la mano sul clacson. La severità di questi giorni non ha ancora raggiunto il suo scopo. Io penso che la maggioranza dei torinesi è concorde nel chiedere al Comune ed a tutti gli organi responsabili di procedere ancora con il massimo rigore».*

— Stamane alle 10,30 si tiene nella sala delle conferenze della Civica galleria d'arte moderna un convegno al quale partecipano il ministro dei Trasporti, on. Scalfaro, il presidente dell'Automobile Club d'Italia, Luigi Bertett, l'ing. Bottaro, capo dell'ufficio per la prevenzione degli incidenti stradali del ministero dei Trasporti, il dott. Nasi, presidente dell'Automobile Club di Torino, autorità e tecnici.

La relazione introduttiva sarà letta dall'assessore alla viabilità, dott. Altamura. Seguirà la proiezione di un documentario sull'impianto dell'«onda verde» realizzato dal Comune.

**Agricoltura in Piemonte** — Oggi alle 15,30, nella Camera di Commercio, via Alfieri 15, tavola rotonda su «L'ente di sviluppo agricolo in Piemonte». Presiederà il prof. Pronì dell'Università. Relatori l'on. Franzo per la Coltivatori diretti, il [illegible] Sereni per l'Alleanza contadini, e Picchi per l'Acli, Delpiano per la Cisl, Piga per la Cgil.

### Sciopero sulle autostrade

**Oggi, domani e lunedì Assicurato il servizio con altro personale**

Questa mattina alle 6 ha inizio lo sciopero di tre giorni dei dipendenti delle autostrade private in concessione (Torino-Milano; Torino-Ivrea; Fossano-Savona). L'agitazione, che si concluderà alle 6 di martedì riguarda il rinnovo del contratto di lavoro; non interessa le autostrade statali come, ad esempio, quella del Sole. Le società assicurano che il servizio di assistenza, oltre a quello di biglietteria, verrà garantito con personale provvisorio. In questa situazione anormale si tenga conto viaggiando in questi tre giorni sulle autostrade.

— Nello stabilimento lavatrici e cucine della Indesit di None ieri gli operai del «secondo turno» hanno effettuato 4 ore di sciopero per la vertenza riguardante il premio di produzione. I sindacati affermano che il 92 per cento dei lavoratori hanno aderito allo sciopero. Nel corso del comizio svoltosi nella piazza della Stazione è stato annunciato che «l'azione sindacale proseguirà nei prossimi giorni».

## Specchio dei tempi

**Che cosa significa perdere l'unica figlia - Il maestro assassino che torna ad insegnare - Non si guardano le stelle - «Un bacio caldo come il sole»**

*Una lettrice ci scrive da Alba:*

«Sono una mamma che, circa sei mesi fa, perse in un incidente automobilistico la sua unica figlia. Ora vorrei pregarti di farmi avere l'indirizzo preciso di quella mamma di Bagnolo che è rimasta senza la sua bambina, la piccola Rinalda. Nessuno come me può comprendere il suo dolore, perché anch'io sono sola come lei.

«Essere mamma è un dono di Dio che purtroppo non tutte comprendono. Però il Signore ha voluto riprendersi queste nostre creature, il perché Lui solo lo sa.

«Bisogna avere una grande fede per sopportare un dolore che potrebbe condurre alla pazzia. Io ci sono passata molto vicino. I primi due mesi li ho vissuti in una specie di torpore.

«La casa sempre piena di parenti e conoscenti che venivano a trovarmi per prendere parte al mio dolore. Poi la vita ha ripreso per tutti il suo corso. Ed io sono rimasta sola, col mio immenso dolore, la casa vuota, silenziosa, così piena di luce prima, così piena di tenebre ora.

«Ho trascorso dei momenti così angosciosi, così terribili che ora mi viene da fremere se penso che quella mamma di Bagnolo dovrà passare forse anche lei. Perché i momenti più terribili vengono dopo, quando ci si rende [illegible] che tutto è irrimediabilmente finito, che nulla e [illegible] ci può ridare la nostra creatura che vive solo in noi, nel nostro inconsolabile ricordo, e che soltanto Dio, nella sua infinita misericordia, può aiutarci a portare questa croce.

«Io sono impiegata in un negozio e nessuno può capire lo strazio che provo a stare dietro a quel banco a servire i clienti, e alle volte si tratta di ragazze che hanno pressapoco l'età di mia figlia, e allora mi prende un nodo alla gola che quasi mi soffoca, e debbo combattere quotidianamente contro questo stato d'animo.

«Per questo ho pensato che potrei portare un aiuto morale a quella mamma che un giorno potrebbe sentirsi tanto sola e disperata. Ecco, vorrei dirle che quando le sembrerà di non farcela più, venga qualche giorno da me a casa mia. Forse vedendo nei miei occhi riflesso il suo stesso dolore, potrà sentirsi più forte e in grado di vivere ancora, per dimostrare agli altri e a se stessa la sua forza morale e la sua fede in Dio.

«Ti prego di far avere questa mia all'interessata. Intanto la pregherò per la sua pace».

*Segue la firma*

*Un lettore ci scrive:*

«Protesto ardentemente contro la libertà del maestro assassino di Catania, che vuole tornare a insegnare. Speriamo nel buon senso delle autorità scolastiche. Cosa può insegnare, e che buon esempio può dare un educatore assassino a dei bimbi alle soglie della vita?

«Il delitto d'onore dovrebbe essere punito con l'ergastolo e in special modo per il popolo del Sud che così smetterebbe di avvalersene per le sue smancerie d'onore (l'onore dei delinquenti).

«Molti si sono scagliati come sciacalli contro il mostro di Bagnolo, senza sindacare nel profondo di questo ragazzo che è un bruto sì, ma perché lo è diventato. Era un misantropo senza amici, con il volto deturpato da un'infezione giovanile, senza un'istruzione, viveva in un ambiente dove genitori gretti non parlano ai figli se non per punirli; e questo è colpa in maggior parte della società che dovrebbe dare e obbligare una istruzione sui maggiori problemi della vita e su questo benedetto sesso.

«Ma tornando al maestro, questi un'istruzione l'aveva e doveva sapere che certe ragazze le relazioni se le cercano e doveva pure sapere che nessuno ha il diritto di uccidere il prossimo».

*Segue la firma*

*Un gruppo di lettori ci scrive da Avigliana:*

«Siamo un gruppo di ragazzi quindici-diciottenni ammiratori di Rita Pavone; proprio per questo domenica 19 u. s. avevamo deciso di andarla a trovare e farle gli auguri di una pronta guarigione. Credevamo di essere ben accolti, (dopo che avevamo fatto 7 km. a piedi, non parliamo poi degli altri 7 del ritorno!) ma purtroppo abbiamo avuto una grande delusione, infatti la Rita, diceva la madre, non era in casa e quindi ci ha investiti con parole poco garbate.

«Siamo anche noi d'accordo che Rita è andata a Mattie per riposare e non per stancarsi, ma noi non avevamo intenzione di strapazzarla, neanche di farle cantare un ritornello delle sue canzoni; per noi sarebbe già stata una grande soddisfazione poterla soltanto vedere.

«Adesso chiudiamo le nostre lamentele inviando un cordiale saluto».

*Seguono cinque firme*

*Una lettrice ci scrive da Pinerolo:*

«Carissimo e benemerito "Specchio dei tempi", io sono Loredana, la bimba che tu hai reso felice, inviandole le quattro belle fotografie, ricordo della "Festa della mamma" scattate mentre ritiro la medaglia d'oro per il premio del disegno, a Torino.

«Tutti mi hanno pregata di dirti il grazie più vivo del cuore: mamma, nonni, papà, maestra, sorelle. Avevo anche pensato di mandarti qualche soldino per i tuoi poveri; ma ho tanto poco nel salvadanaio, siccome lo vuotai per aiutare i bimbi dell'India. Allora per non ricorrere a papà, che è solo a lavorare per tutta la famiglia, la maestra mi ha suggerito di farti aspettare fino a Natale.

«Ti farò una sorpresa bella bella, magari con l'aiuto delle compagne di scuola. Spero che sarai contento di sognare che sorpresa sarà e ti mando un bacio caldo come il sole».

*Loredana Paris*
II Classe
Scuola «E. De Amicis»
Pinerolo (To)

### Padre Mantovani visitato dal prof. G. C. Dogliotti

**E' affetto da diabete, tormentato da kala-azar e dall'ameba**

Fa una strana impressione sentir definire l'ospedale «*un angolo di Paradiso*». Ma detto da Padre Mantovani, ricoverato per controlli in una bella stanza della clinica medica dell'Università, si accetta come del tutto naturale.

E' un po' stanco, ma soddisfatto. Ieri lo ha visitato il direttore della clinica, prof. Giulio Cesare Dogliotti, con il suo assistente prof. Minetto. Padre Mantovani dice: *«Mi hanno trovato abbastanza bene. Intendiamoci, bene per modo di dire. Il diabete che ho da dieci anni, il kala-azar che mi ha lasciato conseguenze al fegato e alla milza, e in più la colite amebica che mi tormenta da tre mesi, daranno un bel da fare all'illustre clinico e al medico curante».* E anche a lui, povero padre Mantovani, che oltre all'insulina dovrà portare con sé a Madras molte altre medicine.

Il «kala-azar» è una malattia parassitaria tropicale portata dalle zanzare; se l'è presa appena in India e non è mai perfettamente guarito. Quanto all'amebiasi, un'infezione che si manifesta con ulcere ed emorragie, è dovuta all'ambiente così poco igienico in [illegible] padre Mantovani vive. «*Laggiù* — dice — *molta gente muore di questo; io devo considerarmi fortunato di potermi curare; ma devo curarmi per poter tornare ad assistere gli altri*». Gli esami di laboratorio continueranno. I medici si preoccupano soprattutto del diabete che il salesiano ha in forma grave.

Per padre Mantovani e per gli altri coraggiosi missionari, i torinesi hanno già offerto 600 milioni; per la fame nel Pakistan hanno versato oltre 600 mila lire. Non intendiamo certo chiedere altri sacrifici alla loro generosità. Ma da quando padre Mantovani è a Torino, continuano a giungergli piccole [illegible] per i suoi miserabili. Gliele consegneremo alla partenza. Ecco le somme ancora ricevute:

E. C. lire 50.000; G. A. V. 10.000; Un lettore di Vigarano Mainarda (Ferrara) 5000; Due vecchietti in onore di Papa Giovanni XXIII implorando grazie, C. A. 2000; Cesare e Lidia, Pinerolo 10.000; In onore di Papa Giovanni XXIII, M. T. 5000, Tonino e Lauretta 2000; Pierino Caneparo 10.000.

Una lettrice di Torino 15.000, Paolo [illegible]; In memoria di Papa Giovanni XXIII, N. N. 20.000, G. G. 10.000.

**Totale L. 174.000. Totale precedente L. [illegible]. Totale generale L. [illegible].**

DA QUANDO E' APPARSO L'UOMO

# Il significato della storia

Circa 35.000 anni fa l'*homo sapiens sapiens*, cioè il prodotto di una lunga e discontinua evoluzione che era cominciata più di mezzo milione di anni prima, ha invaso l'Europa proveniente da qualche regione sconosciuta dell'Asia o dell'Africa. E' cominciata allora la storia dell'uomo su questa terra? O è cominciata prima, con l'apparizione dell'*homo sapiens* e dei primi ominidi? O è cominciata dopo, con la formazione delle grandi civiltà delle quali ci rimangono monumenti e notizie?

Comunque si risponda a questa domanda, la storia dell'uomo è stata assai lunga e complessa. Una enorme di trasformazioni e differenziazioni biologiche, di tentativi diretti nei sensi più disparati, di ingegnosità, d'invenzioni, di lotte, di sacrifici e di morti costituisce il materiale grezzo di questa storia della quale abbiamo solo conoscenze scarse, frammentarie o parziali. A prima vista, questo materiale è un caos, una mescolanza disordinata degli eventi più disparati. Ma è, questa apparenza, la vera sostanza della storia? Difficilmente l'uomo si adatta a questo pensiero. E non ci si adatta perché, a quanto sembra, esso lo lascerebbe privo di ogni fede nel futuro. Se la storia è un caos di eventi, questi eventi continueranno a sommarsi e a elidersi come è accaduto nel passato. L'uomo non può contare di dirigerli, di imprimere ad essi una direzione favorevole al proprio progresso; non può presumere che essi gli consentiranno di salvare i valori che gli stanno a cuore e in primo luogo lui stesso, l'uomo: questo essere unico (per quel che ne sappiamo finora) che è riuscito a sopravvivere nelle circostanze più disgraziate e a creare, contro l'ostilità dello stesso ambiente che lo ospita, un mondo nuovo di idee, di valori, di civiltà al di sopra del mondo muto e cieco della natura inorganica ed organica.

Il problema del significato della storia nasce su questi fondamenti. La storia non ha il minimo significato se il destino dell'uomo su questa terra è del tutto simile a quello degli innumerevoli esseri che la natura vi ha disseminato, se gli eventi che la compongono non hanno un ordine e uno scopo e se l'uomo può sparire dalla faccia della terra senza lasciar traccia, com'è accaduto di altre innumerevoli specie animali. La storia ha un significato se, nonostante l'indipendenza e l'eterogeneità apparenti degli episodi che entrano in essa talvolta a distanze enormi di tempo e di spazio, essa costituisce *un'unica totalità*; se questa totalità ha un ordine o un *disegno* complessivo che subordina a sé tutti gli episodi; se quest'ordine o disegno complessivo ha un *unico scopo*, un termine ultimo immanente o trascendente; e se infine l'uomo può, sia pure approssimativamente o genericamente, *comprendere* questo scopo.

Gli antichi, che concepirono la storia come un ciclo che eternamente si ripete, non dettero una risposta esauriente al problema del suo significato perché non riconobbero alla storia uno scopo, un termine o una direzione verso cui essa muove. Gli Stoici credevano che in ogni ciclo le faccende umane si ripetono identicamente: c'è di nuovo Socrate, di nuovo Platone, di nuovo ciascuno degli uomini con gli stessi amici e concittadini, con le stesse credenze e gli stessi errori. A giusto titolo questa concezione appariva terrificante a Nietzsche che tuttavia la credeva in un tale da poter essere accettata soltanto dai superuomini. Ma quando Origene disse che attraverso i cieli successivi l'umanità espia le sue colpe e si avvia a riconquistare la perfezione originaria da cui è decaduta; o quando Sant'Agostino concepì la storia come la lotta tra la città terrena e la città celeste, che si concluderà con la vittoria di quest'ultima; o quando in qualsiasi modo si riconosce nella storia una totalità ordinata che cammina verso un certo scopo (la spiritualità, la giustizia, l'uguaglianza e via dicendo) si ha una di quelle filosofie della storia, teologiche o laiche, che riescono ad attribuire alla storia un significato totale, trascendente o immanente che sia.

* *

Ma purtroppo, di fronte a questa prospettiva edificante, si ergono difficoltà insormontabili. L'uomo non ha strumenti né informazioni sufficienti per comprendere, o anche solo pensare, la totalità assoluta del mondo storico. Lo stesso concetto di mondo come «totalità assoluta» è illusorio perché, come dimostrò Kant, è al di là di ogni esperienza possibile. Ciò che effettivamente sappiamo della storia è quanto ne dicono gli storici, il cui lavoro trova limiti precisi nella stessa disciplina della loro scienza: che ha bisogno di *fonti* d'informazione e deve attenersi a *metodi* esatti nell'utilizzazione di tali fonti. E per gli storici non esiste un'unica storia totale: esistono solo *storie* diverse e particolari che concernono particolari popoli, nazioni, culture, personalità, istituzioni o particolari settori dell'attività umana (la politica, l'economia, il diritto, la scienza, ecc.). Certamente, tra queste storie particolari e settoriali si possono (e si debbono), per quanto è possibile, cercare e trovare rapporti, interdipendenze, connessioni; ma saranno, anche questi, particolari e settoriali e non consentiranno di parlare di una totalità unica e integrata. Se poi, oltre le enormi lacune della nostra conoscenza del passato, si considera anche la nostra ignoranza totale del futuro, il quale fa parte della storia come totalità, si vede subito che una storia siffatta può essere solo l'oggetto di un intelletto divino che abbracci nella sua eternità tutto il tempo, non dell'intelletto umano che vive nel tempo.

Queste difficoltà sono decisive, per il problema del significato della storia. Parlare di questo significato nel senso che si è detto, significa parlare da romanzieri fantastici o da profeti soprannaturalmente ispirati; oppure significa agitare un'ideologia, presentare come realtà presente o inevitabilmente futura un pio desiderio. Tutto ciò che a questo proposito può dire il filosofo che voglia attenersi alle regole del suo lavoro si riduce a una constatazione: l'uomo *cerca* di dare un senso alla storia.

Questa constatazione è confermabile e trova conferma ogni volta che abbiamo informazioni sufficienti su una cultura o una civiltà qualsiasi; giacché ogni cultura o civiltà, per quanto primitiva, può essere interpretata come il tentativo di dare alla storia, cioè alla vita dell'uomo sulla terra, un significato determinato. Ma da questo punto di vista non si può parlare di un significato unico e totale come non si può parlare di un unico «mondo storico». I significati che gli uomini cercano di attribuire alla loro storia sono molteplici, talora disparati, spesso in conflitto. Ogni significato è iscritto nella struttura d'una società determinata e ne costituisce nello stesso tempo la condizione di vita e lo scopo dominante. Per quanto creduto destinato al successo, il significato non è che il limite ideale dei tentativi che si fanno per realizzarlo; e questi tentativi sono sempre riescono, com'è dimostrato dalla decadenza e dalla morte delle civiltà.

Quando il problema del significato della storia venga affrontato al tradizionale orizzonte teologico e metafisico e ricondotto nei limiti e nella misura dell'uomo, esso assume questa forma: Qual è il significato che intendiamo dare alla nostra storia? E quali possibilità abbiamo di realizzarlo? Per rispondere a queste domande, dobbiamo certo rivolgerci all'indagine storica e rintracciare, nell'ambito della civiltà cui apparteniamo, linee di tendenza, direzioni di marcia che prevalgono in questo o quell'aspetto di essa. Ma non abbiamo alcun diritto di considerare inevitabili le prospettive aperte da queste direzioni o tendenze, che possono essere rafforzate o indebolite dalle nostre scelte o da nuove circostanze. Accade spesso che le scelte umane si orientino in senso nettamente contrario alle tendenze meglio riconoscibili nella storia: così accade ad esempio nei confronti della tendenza pressoché universale dei regimi politici a trasformarsi in assolutismi. L'indagine storica ci offre certamente utili insegnamenti, ma si tratta spesso di insegnamenti negativi: stimolano gli uomini a combattere e a modificare radicalmente modi di vivere o di pensare che sono sostenuti da una lunga tradizione.

I biologi insegnano che la specie umana è, tra le specie animali, quella che comprende la maggiore varietà. Gli antropologi e i sociologi insistono sulla disparità delle strutture culturali che disciplinano la vita associata dell'uomo. Gli storici mettono in luce l'individualità irriducibile delle istituzioni umane. Non è detto, in queste circostanze, che tutti gli uomini debbano dare alla storia lo stesso significato. La scoperta di significati nuovi ed imprevisti può arricchire la loro vita; ed anche i conflitti, che la diversità dei significati può far nascere, non hanno nulla di tragico se essi sanno affrontarli nel rispetto reciproco e nella libertà.

**Nicola Abbagnano**

## La Sommer con l'ex-marito di Kim Novak

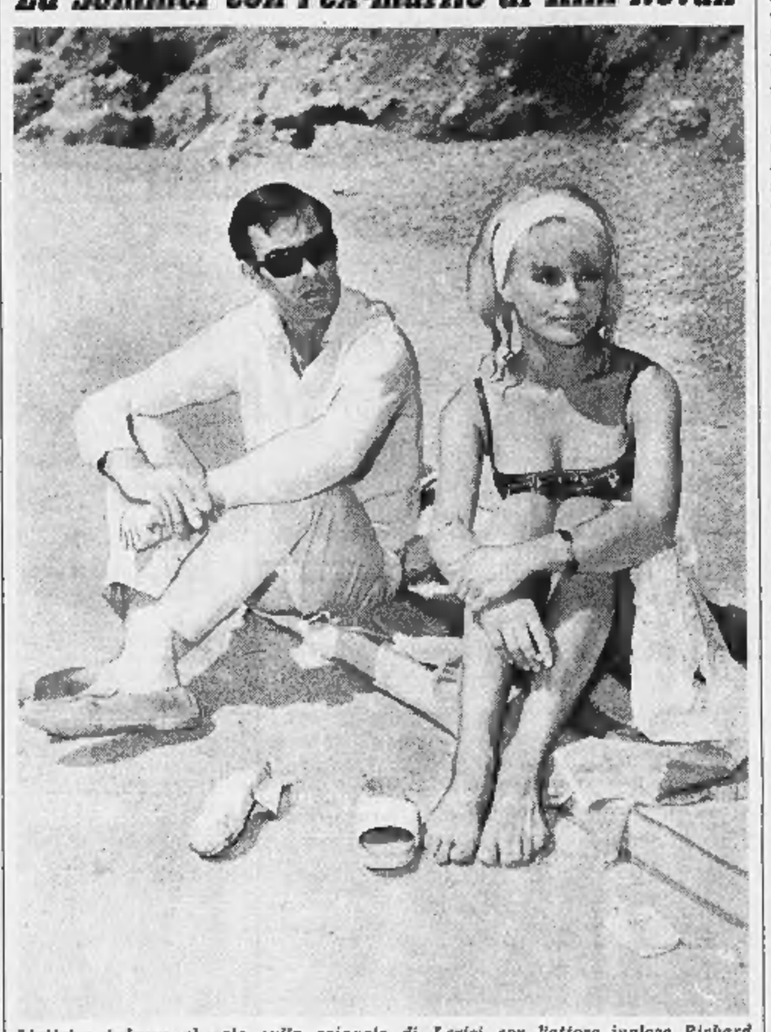

*L'attrice tedesca al sole sulla spiaggia di Lerici con l'attore inglese Richard Johnson. Elke Sommer e Johnson, il quale recentemente ha divorziato dall'attrice americana Kim Novak, stanno girando in Italia un film poliziesco* (Telef. Leoni)

LA VICINA REPUBBLICA NELL'ERA DE GAULLE

# *Quanto guadagna l'operaio francese (Vive bene se anche la moglie lavora)*

**Il salario minimo garantito è a Parigi di 40 mila lire al mese; in più gli assegni per i figli, che in certi casi arrivano a raddoppiare la paga - Per un buon meccanico la retribuzione media mensile è di 100 mila lire - Niente tredicesima - Il costo della vita è molto elevato, più che negli altri Paesi del Mec - In complesso il lavoratore francese si sente ultimo nella corsa al benessere**

(Dal nostro inviato speciale)

**Parigi**, 24 giugno

*La corsa ai consumi non ha ancora investito la Francia con l'ondata possente abbattutasi sulla Germania, sui Paesi scandinavi, ed in buona misura anche sull'Italia, e questo ritardo è dovuto soprattutto alla stabilità dei salari nell'industria e nel commercio, ed al basso reddito agricolo, che incide ancora su circa il venti per cento della popolazione francese nonostante l'esodo sempre più massiccio dalle campagne. Trascurando la situazione degli agricoltori, e limitando l'indagine essenzialmente ai lavoratori dell'industria e del commercio, il panorama salariale francese rivela disparità e complessità tra le quali non è facile orientarsi, e che potrebbero indurre in inganno. Ad un livello assoluto, l'operaio francese guadagna all'incirca un salario pari al suo collega tedesco, italiano, o belga, ma sul piano relativo egli guadagna molto meno, perché il costo della vita in Francia, incominciando dagli affitti, è assai più elevato che non negli altri paesi europei.*

*Mentre in certi settori gli operai francesi possono considerarsi alla pari coi loro colleghi europei, in altri stanno decisamente in coda. La settimana di quaranta ore non è ancora una conquista consacrata dalla legislazione sul lavoro, però in alcuni settori è già attuata. Ma alla voce «salari», i francesi sono nettamente distanziati dai tedeschi, e ciò si riflette sui consumi, un po' per l'inclinazione tipicamente francese di destinare la maggior parte del guadagno all'alimentazione, ed un po' per le paghe meno remunerative. In Germania, ad esempio, c'è un'automobile ogni cinque abitanti, in Francia una ogni quattro, ma ciò non indica una situazione reale di maggior benessere, perché l'operaio francese, anche se mangia meglio, nella maggioranza dei casi abita in catapecchie cadenti, prive di ogni conforto, che il suo collega tedesco, ed anche italiano, rifiuterebbero inorriditi.*

*Ho già detto in altra corrispondenza che circa mezzo milione di operai francesi guadagnano il salario minimo garantito, che a Parigi è di 370 franchi, cioè circa quarantamila lire al mese. A ciò bisogna aggiungere gli assegni familiari, che sono cospicui per la campagna demografica incominciata immediatamente dopo la seconda guerra mondiale. Prendendo come esempio tipo una famiglia con tre bambini, l'operaio aggiunge al salario 23 mila lire al mese se la moglie lavora, e 38 mila lire se la moglie non lavora. In questo caso raddoppia quasi il salario. Se poi ha dieci figli, condizione più frequente di quanto si pensi per l'arrivo di emigranti dalla Spagna, dall'Italia e dalle ex colonie francesi, gli assegni familiari salgono a oltre 125 mila lire al mese se la moglie lavora, e 138 mila se la moglie rimane a vigilare sulla straripante figliolanza. Ma la sostanziosità degli assegni familiari non risolve il problema domestico, per quanto elevati siano: il costo di dieci paia di scarpe, di dieci abiti, di almeno venti pasti quotidiani, li assorbono in una settimana.*

*L'operaio specializzato, è evidente, sta meglio del manovale. Il salario medio di un buon meccanico si aggira fra le cento e le 113 mila lire al mese ma nel settore pubblico gli operai non hanno la tredicesima mensilità; hanno un premio di vacanza, ma assolutamente inferiore ad una mensilità. Gli operai francesi hanno quattro settimane di vacanze pagate, ma anche questo è un accordo raggiunto tra maestranze ed imprenditori, senza un riconoscimento giuridico. E qui balza agli occhi la differenza tra le classi lavoratrici dei vari paesi d'Europa. Mentre i tedeschi, ed anche gli italiani, trascorrono con frequenza sempre maggiore le vacanze al mare, in montagna, ed anche all'estero, gli operai francesi, fatta eccezione per Parigi, le trascorrono a casa, limitandosi a brevi escursioni nei dintorni.*

*Dalle statistiche che ho potuto raccogliere, le condizioni della classe lavoratrice francese rivelano in assoluto la tendenza a spendere la maggior parte del salario nell'alimentazione, e ciò a tutti i livelli. Un manovale che guadagni 582 franchi al mese, compresi gli assegni familiari, ne spende 215 per l'alimentazione, 73 per l'affitto, 27 per l'elettricità ed il riscaldamento, 7% per l'abbigliamento e 100 fra sigarette e divertimenti. L'operaio specializzato che guadagna 738 franchi al mese ne spende 273 per l'alimentazione, 75 per l'affitto, 33 per le attrezzature domestiche, 35 per l'elettricità ed il riscaldamento, 37 per l'abbigliamento e 225 per sigarette e divertimenti. Dalle statistiche, risulta che la maggior parte del salario è investita dagli operai francesi nell'alimentazione e nei divertimenti, con una totale indifferenza per l'abitazione.*

*Gli operai francesi, ed anche molti impiegati, vivono in case cadenti, prive dei più elementari impianti igienici, e ciò a Parigi come in provincia. Il fenomeno è dovuto alle attrezzature edilizie della Francia, estremamente vecchie, mai rimodernate, ed alla lenta ripresa delle costruzioni nuove, poco agevolata dalla richiesta perché i fitti bloccati non invogliano gli inquilini a spendere di più per un alloggio nuovo. La spesa decisamente bassa per la casa è dovuta essenzialmente ai fitti bloccati; un alloggio di due camere e cucina in una vecchia costa in media sette mila lire al mese d'affitto; in una nuova oltre sessantamila. La sperequazione è così forte, che nessun operaio abbandona la topaia in cui vive, senza riscaldamento, senza servizi igienici (di solito sono sul pianerottolo, in comune per quattro, cinque famiglie) senza nemmeno una doccia.*

*Da una statistica attendibile, risulta che solo il venti per cento degli operai dell'industria e del commercio hanno un bagno, o doccia, il 23 per cento l'acqua calda, il dodici per cento il riscaldamento centrale, il due per cento il telefono, il ventisei per cento l'automobile (ma conoscete che cosa sono le bagnole francesi) il trentun per cento il frigorifero, il ventinove per cento la lavatrice elettrica, ed il venti per cento il televisore. Da ciò si deduce che il conforto domestico non solletica molto l'operaio francese, restio a spendere per la casa, e più incline alla buona tavola, soprattutto al pranzo bisettimanale al ristorante. Ma ciò rientra nel temperamento particolare dei francesi, e ognuno è libero di spendere il proprio denaro come crede.*

*Il governo, ad esempio, offre dei premi per migliorare le abitazioni dei lavoratori, che giungono anche ad oltre diecimila lire mensili come indennità di affitto a coloro che lasciano le vecchie topaie per un alloggio più decente; ma sono pochi coloro che ne approfittano, anche perché la sovvenzione governativa paga appena un sesto dell'affitto per un alloggio di nuova costruzione.*

*Se le condizioni generali dei lavoratori francesi possono sembrare buone, lo si deve quasi esclusivamente al doppio salario che entra in molte famiglie; poiché l'assistenza sociale, incominciando dagli asili-nido, è perfetta, anche la madre di famiglia può lavorare senza preoccupazioni per i figli. La assistenza sociale è meno spettacolare e pasticciata della nostra, ma assai più efficace. Il lavoratore può avere tutte le cure che gli sono necessarie, dalla protesi dentaria agli occhiali, dall'intervento chirurgico alle specialità medicinali più costose. Egli paga direttamente la prestazione al sanitario ed al farmacista, e il fondo di sicurezza sociale gli rimborsa, ma subito, senza lungaggini burocratiche, l'ottanta per cento delle spese. La relativamente bassa partecipazione del lavoratore, impedisce gli abusi dei malati immaginari.*

*Attraverso i sindacati, gli operai protestano continuamente perché si sentono gli ultimi in Europa nella corsa al benessere. Mentre nei Paesi Bassi il potere d'acquisto dei salari è aumentato l'anno scorso del 13,6 per cento, dell'8,5 in Italia, del 7,2 in Germania, del 5,1 in Belgio, in Francia è salito soltanto del 4,1 per cento, una condizione che i lavoratori francesi giudicano intollerabile benché il gen. De Gaulle abbia promesso di distribuire agli operai, in proporzione al salario, con azioni inalienabili per dieci anni, una somma complessiva equivalente alla quota per l'autofinanziamento delle aziende e attuare il «pancapitalismo», cioè gli operai azionisti dell'azienda in cui lavorano. E' un progetto rivoluzionario, ma a lunga scadenza, ed i lavoratori francesi non sembrano disposti a rimanere ancora per molti anni gli ultimi in classifica.*

**Francesco Rosso**

## Iniziato ieri in Francia lo sciopero delle ferrovie

**Parigi**, 24 giugno.

I ferrovieri francesi sono in sciopero dalle 18 di oggi; si asterranno dal lavoro per 36 ore consecutive, cioè fino alle 6 di domenica.

Il movimento di protesta, il terzo dall'inizio dell'anno, su scala nazionale, ha reso difficile il ritorno dei «pendolari» al termine della giornata lavorativa. Molti di essi sono tornati alle loro case, nella vasta periferia parigina, servendosi dell'autostop.

Meno grave la situazione sulle grandi linee e nei collegamenti internazionali, dove i treni circolanti sono la metà dei giorni normali. *(Ansa)*

## Commemorato a Custoza il centenario della battaglia

*(Dal nostro corrispondente)*

**Verona**, 24 giugno.

*(g. m.)* Con una cerimonia svoltasi davanti all'Ossario di Caduti a Custoza è stato commemorato questa sera il centenario della storica battaglia del 24 giugno 1866. Erano presenti il comandante designato della III Armata, generale Borla, in rappresentanza del ministro della Difesa ed altre autorità.

# Quadro di Van Gogh venduto per 275 milioni di lire a Londra

**Nella famosa galleria «Christie's» - E' il prezzo più alto pagato per un'opera dell'artista fiammingo - Il dipinto (che ritrae una giovanetta) apparteneva ad un sacerdote americano**

*(Dal nostro corrispondente)*

**Londra**, 24 giugno

Giornata d'eccezione, alla famosa sala d'aste «Christie's», a Londra. Un piccolo quadro di Van Gogh è stato comprato da un collezionista americano per 137.500 sterline, 275 milioni e mezzo di lire. *«E' il prezzo più alto mai pagato per un'opera di questa artista»*, ha dichiarato stasera un portavoce della galleria. Il funzionario ha ricordato inoltre che il «record» in questo ricchissimo mercato continua ad essere tenuto da una tela di Paul Cézanne, venduto sette anni fa per ben 220 mila sterline, 308 milioni di lire.

«Christie's» e «Sotheby's» condividono l'onore d'essere le più celebri sale d'aste di Londra, forse del mondo. In questi ultimi anni, con il vertiginoso «boom» dei quadri e di tutti gli *objets d'art*, il loro volume d'affari s'è moltiplicato in misura sbalorditiva. Tre, soprattutto, sono le ragioni del loro successo. Il quasi inesauribile patrimonio artistico accumulatosi durante gli ultimi 200 anni, nelle case inglesi; la snellezza della procedura per le vendite; e la bassa provvigione chiesta dalla galleria, il dieci per cento.

Il Van Gogh oggi all'incanto è un delizioso ritratto di ragazza, di mademoiselle Ravoux, figlia del proprietario di una locanda dove l'artista alloggiò per qualche tempo. Fu dipinto nel 1890, pochi mesi prima che il pittore morisse. Il suo genio ardeva allora con maggior intensità mentre nella sua mente divampava la follia. In una lettera al fratello Théo, Vincent Van Gogh menzionò questa tela: *«La settimana scorsa, feci il ritratto di una fanciulla vestita di blu, su uno sfondo azzurro. E' la figlia della persona con cui abito. Ho regalato il quadro alla ragazza ma ne ho fatta un'altra versione per te»*.

Quest'opera — tra le migliori di Van Gogh — fu comprata 45 anni fa da un sacerdote americano, il reverendo Theodore Pitcairn, della Pennsylvania, insieme con un disegno del medesimo artista. Pagò, per le due immagini, l'equivalente di undici milioni di lire. Oggi, le ha vendute entrambe. Come abbiamo detto, il ritratto di mademoiselle Ravoux è stato acquistato per 275 milioni e mezzo di lire. Del disegno è divenuta proprietaria lady Epstein, vedova dello scultore sir Jacob Epstein, la quale ha offerto 11.500 sterline, venti milioni nella nostra valuta. Anche questo secondo lavoro è un ritratto: Van Gogh lo chiamò «Dolore». Mostra la modella Clasina Maria Hournik, con cui egli visse all'Aia dal 1881 al 1883.

Prezzi elevati hanno raggiunto anche tre opere di Fantin-Latour, il pittore francese nato nel 1838 morto nel 1904. Le sue quotazioni, ovviamente, non artistiche — erano fino a qualche anno fa moderate: ora, sono in celere ascesa. Oggi, un quadro dipinto nel 1864, e in cui figura un vaso di narcisi e tulipani, è stato venduto per 22.050 sterline, 38 milioni e mezzo di lire. La somma è stata offerta dai negozianti londinesi d'opere d'arte Leggat. Le altre due tele — pure di fiori — venivano acquistate dalla galleria «Aquabella» di New York. Una per quasi 24 milioni di lire, l'altra per 15 milioni e mezzo.

Un quadro di Camille Pissarro, «Coin de Louveciennes», veniva aggiudicato per l'equivalente di 31 milioni di lire. La stessa cifra raggiungeva «Donna con bimbo sul ginocchio» di Mary Cassett (1845-1926), un'americana trasferitasi a Parigi nel 1874 e unitasi al movimento impressionistico. Una natura morta di Georges Braque raccoglieva quasi 26 milioni. Una tela di Kandinsky era venduta per 21 milioni; ed un ritratto inviato da Madrid, a firma di Diego Rivera, veniva comprato dalla galleria «Gulf of America» per otto milioni e mezzo. Una veduta della Senna a Rouen firmata da Johan Barthold Jongkind, l'artista olandese *trait d'union* fra naturalismo e impressionismo, raggiungeva i 23 milioni.

Complessivamente, l'odierna asta da «Christie's», che includeva anche sculture, ha reso un totale di 520.207 sterline, pari a oltre 910 milioni di lire.

**Mario Ciriello**

*«Mademoiselle Ravoux», il quadro di Van Gogh venduto a Londra per 275 milioni di lire* (Telef. A. P.)

un volto dai tratti assurdi
può mettere in crisi l'ordine delle cose

IL BUFFO INTEGRALE
di ALDO PALAZZESCHI

diciotto storie
in cui lo spettacolo del reale
mostra la sua grandezza
e il suo mistero

collezione Narratori Italiani pagine 240 - lire 2000
Arnoldo Mondadori Editore

SORDITA'

Deboli di udito, rivolgetevi alla MAICO
che oggi come sempre può offrirvi
ovunque ciò che di meglio
esista per un «UDITO ELEGANTE»
con niente
nell'orecchio!

Magicson s.a.s.
CONCESSIONARIA ISTITUTO MAICO
TORINO - VIA MAGENTA, 20 - TELEF. 541-767

FRIGORIFERI
Offerta speciale solo per il mese di GIUGNO
LITRI 135 - L. 34.000
» 160 - » 42.000
» 180 - » 45.000
» 200 - » 47.000
GRANDI MAGAZZINI ANTONIO GEMELLI
Via Gaudenzio Ferrari 5 angolo via Montebello (Mole Antonelliana)
CORSO NOVARA 2
SPEDIZIONI IN TUTTA ITALIA

# SPETTACOLI

CRONACA TELEVISIVA

## La triste conclusione dei matrimoni falliti

### Un servizio di «Cordialmente» sul tribunale della Sacra Rota - Stasera ultima puntata di «Studio Uno»

Per la prima volta le telecamere sono entrate nel Collegio romano della Sacra Rota, dove diciannove sacerdoti, presieduti da un decano, giudicano sulla nullità dei matrimoni falliti. Le cause arrivano da tutto il mondo: sono i casi più difficili da risolvere. In una delle stanze austere del Palazzo della Cancelleria ne giacciono settecento. L'eccezionale servizio è stato offerto da *Cordialmente* che ha voluto rispondere così ai numerosi quesiti rivolti dal pubblico. Alcuni magistrati della Cassazione ecclesiastica hanno illustrato come si svolge il complesso esame delle pratiche: fogli e documenti, drammi umani che sconvolgono famiglie di ogni ceto sociale. Anche i poveri: il 57 per cento dei casi di nullità riguardano persone che non possono permettersi neppure l'avvocato difensore.

E' seguita una breve puntata del *Cantagiringiro*. C'era Ugo Gregoretti tra il pubblico di Valenza Po. La sua ironia non è andata a segno. Un numero straordinario di *Sette giorni al Parlamento* dedicato al ventennale della Costituente ha sostituito *Il giornale dell'automobile*.

Sul primo canale: la prosa. Per la serie «Vivere insieme» è stato trasmesso l'originale televisivo *L'età del sì* di Bellisario Randone. I protagonisti della vicenda erano due giovani coniugi alle prese con mille contrarietà. Un dramma inverosimile, perché doveva ad ogni costo offrire lo spunto a un gruppo di esperti e di telespettatori per dibattere il problema. Ha concluso la serata una passerella di cantanti presentati da Enzo Tortora.

* *

Stasera cala il sipario su *Studio Uno* dopo venti puntate: troppe. Bisogna riconoscere che nelle ultime settimane la rivista non ha avuto momenti di noia. E' bastato qualche taglio per imprimerle un ritmo più spedito. Ma gli autori hanno tardato ad accorgersene. I difetti sostanziali sono rimasti: fragilità del copione, coreografie antiquate, l'inamovibile Luttazzi, i «battimani a comando». Lo spettacolo ha tratto ossigeno soprattutto dagli ospiti. Mina si muove con disinvoltura e autorità. Salce mette a segno alcune freccianine, le gemelle Kessler, quando non si travestono con abiti maschili, sono pur sempre un'attrattiva. Tanto da farsi perdonare l'assidua presenza sui nostri teleschermi.

Stasera toccherà ad Alberto Sordi l'incarico di accompagnare Mina sull'ultima passerella. I programmi del «primo canale» si chiudono con l'inchiesta «Gli italiani e l'industria».

Sul «secondo»: un recital operistico di Alvino Misciano, «Il Cantagiringiro» e la riunione di atletica leggera, in collegamento con Siena.

* *

*Dio fra i grattacieli* è un bravo viaggio che Enzo Biagi ha compiuto attraverso le vie di New York, alla ricerca del sentimento religioso. Il servizio si inizia a Brooklyn, dove misero piede i primi emigranti italiani e prosegue nella Chinatown, il quartiere cinese, ad Harlem o alla Bowery dove bivaccano poveri e mendicanti. L'inchiesta sarà trasmessa prossimamente a puntate sul «nazionale».

vice

## «Elisir d'amore» ad Aosta con Ferruccio Tagliavini

### Stasera la «stagione» termina col «Barbiere di Siviglia»

Aosta, 24 giugno.

(i. c.) Al Teatro Giacosa di Aosta è stata presentata questa sera, con successo di pubblico, l'*Elisir d'amore* di Donizetti. Interprete principale, Ferruccio Tagliavini, che ha riscosso calorosi applausi anche a scena aperta. Altri interpreti festeggiati Edith Martelli, Gianluigi Colmagro, Federico Davià e Elena Barcis. Maestro concertatore e direttore d'orchestra Fernando Guarnieri.

Domani la stagione lirica, organizzata dal Comune di Aosta, si concluderà con il *Barbiere di Siviglia*, con la partecipazione del basso Nicola Rossi Lemeni.

## Oggi alla TV

### PROGRAMMA NAZIONALE

17 —: Tour de France: arrivo della tappa Dieppe-Caen.
17,30: Telegiornale.
17,50: La tv dei ragazzi: «Chissà chi lo sa?».
18,50: Sette giorni al Parlamento.
19,40: Conversazione religiosa, di padre Umberto Vivarelli.
19,45: Sport. Cronache del lavoro.
20,30: Telegiornale.
21 —: «Studio uno», spettacolo musicale.
22,05: Gli italiani e l'industria: i trasporti. Programma di Romolo Marcellini.
23 —: Telegiornale.

### SECONDO PROGRAMMA

21 —: Telegiornale.
21,15: Recital del tenore Alvinio Misciano.
21,55: Cantagiringiro: curiosità del Cantagiro.
22,10: Riunione internazionale di atletica leggera, da Siena.

TELEVISIONE SVIZZERA (ora italiana) — Ore 21: Telegiornale; 21,45: «Uragano all'alba», film con Paul Muni; 23,15: «Ali svizzere».

## Programmi radio

PROGRAMMA NAZIONALE — Ore 6,35: Corso di tedesco; 7: Giornale radio - Musiche del mattino; 8: Giornale radio; 8,30: Il nostro buongiorno; 8,45: Interradio; 9,10: Musiche di Kraus e Ghedini; 9,45: Canzoni; 10: Giornale radio; 10,05: Brani da opere di Bellini, Giordano, Wagner; 10,30: Musica da camera; 11,15: Musica folkloristica; 11,45: Un disco per l'estate; 12: Giornale radio; 12,05: Gli amici delle dodici; 12,20: Arlecchino.

13: Giornale radio; 13,30: Ponte radio; 14,30: Canzoni dell'anno; 15: Giornale radio; 15,15: Rassegna di arti figurative; 15,30: Cantate di Bach; 16,45: Canzoni popolari italiane; 17: Giornale radio; 17,25: Estrazioni del Lotto; 17,30: Musica lirica; 18: Sorella radio; 18,40: Giallo quiz; 19,10: Il settimanale dell'industria; 19,30: Motivi in giostra.

20: Giornale radio; 20,25: «La lita dei due Ivan», da un racconto di Gogol; 21,30: Canzoni e melodie italiane; 22: Cabaret delle ventidue; 22,30: Musica da ballo; 23: Giornale radio.

SECONDO PROGRAMMA — Ore 8: Musiche del mattino; 8,30: Giornale radio - Concertino; 9,30: Giornale radio; 9,35: Il giornale delle varietà; 10,30: Giornale radio; 10,35: Nuove canzoni italiane; 11,05: Buonumore in musica; 11,30: Giornale radio; 11,40: Per sola orchestra; 12: Orchestre alla ribalta; 12,15: Giornale radio; 12,20: Brani da opere di Rossini e Cilea; 12,45: Passaporto.

13: L'appuntamento delle tredici; 13,30: Giornale radio; 14,05: Voci alla ribalta; 14,30: Giornale radio; 14,45: Angolo musicale; 15: Un disco per l'estate; 15,15: Recentissime in microsolco; 15,30: Giornale radio; 15,35: Orchestre; 16,30: Giornale radio; 16,50: Ribalta di successi - Tour de France: tra le 17 e le 18, l'arrivo della tappa Dieppe - Caen; 17,05: Divertimento per orchestra; 17,30: Giornale radio; 17,35: Estrazioni del Lotto; 17,40: Dischi per i giovanissimi; 18,30: Giornale radio; 18,35: Rassegna degli spettacoli; 18,50: I vostri preferiti.

19,30: Radiosera; 19,50: Tour de France: da Caen, risultati e interviste; 20,10: Musica leggera; 21: «Sandrina Sprint», rivista; 21,30: Giornale radio; 21,40: Il giornale della scienza; 22: Italian east coast jazz ensemble; 22,30: Giornale radio.

RETE TRE — Ore 10: Musiche del Settecento (Grétry, Richter); 12,55: Un'ora con Schubert; 13,55: Recital dell'organista Ferruccio Vignanelli; 15: Compositori contemporanei: Prokofiev e Nuvolt; 17,15: Musiche di Veress; 17,45: Musiche di Ibert; 18,05: Corno di tedesco.

TERZO PROGRAMMA — Ore 18,30: Rassegna di filosofia; 19,45: Musiche di Brahms; 19,50: Musiche di Haendel, Beethoven, Strawinski; 20,40: Musiche di Schumann; 21,30: Concerto sinfonico.


TEATRI E RITROVI

Prev. biglietti salone La Stampa via Roma, 80 - telefono 53.51.13

Teatro Giardini Palazzo Pesle: martedì 28 giugno ore 21,30 inaugurazione «V Rassegna dei Grandi Spettacoli all'aperto» con «Ballet de la Méditerranée» dell'Opera di Marsiglia.

Alcione: Rivista U. Benardi; orario: 16,15 - 21,15.

Micropiste giganti: Mille Miglia, via Da Sanctis 15 (p. Massaua), ore 11 - 24. Ingresso libero. Prossima apertura Salone indianapolis, via Cellini 2 (angolo via Nizza).

Al Florida Club (p. Solferino, tel. 542.822): ore 21 i Baby Luna; cantano Celentano e Jerry.

Blechenduait Lutrario: 21 Lucio Dalle.

Chalet Valentino: ore 21 i Paladini.

Club 84: ore 21 Manghet Gualdi.

Garden Hollywood: 16-21 i Farsani.

Gardan (cap. 13): 21 orch. Borgione.

Gay Estiva: ore 21 Boccaccio-d'Andri. (Autobus 52 e 62 sbarrato).

Giardino Delle Arti: ore 21 Lanfranco Massaua Danza: ore 21 Chi-co-cha.

Paiperlà: ore 21 i Mat 65 e i Ragazzi del Sole.

Columbia Night Club: Attrazioni.

Crazy Club: chiusura estiva.

El Pallo, Mont. 346: The Bad Boys.

Gran Baita: 23 Danza - Attrazioni.

Las Vegas (Moncal. 145): i Pard's.

San Giorgio - Valentino: Tony Stella ed i Jo e Rita Arnaldi.

West End Club (str. Traforo, tel. 890.270): ore 21 - 2 The Big's.

Abatjour (Sacchi 28, 547.025): 21.

Al Bagatello ESTIVO. Cavoretto 2.

Caprice (Sacchi 16, 521.526): 16-21.

La Nuit (Borgaro Torinese): ore 21.

Lido Estivo, Moncalieri 422, 697.016: 21.

Piscina del Sole Gogo - Ristorante Hotel - Str. Traforo, tel. 858.688.

Villa Gay (c. Moncalieri 521: 21.

BLECHENDUAIT LUTRARIO
Domani ore 16 e 21
I PELATI

LE CASCINE
RISTORANTE - DANCING - STUPINIGI
LES MUSICIENS
Prenotazioni telefono 902.581

CHALET
Valentino - tel. 60.350
I PALADINI
SUCCESSO

PAIPERLA
Ore 21: TRATTENIMENTO
I Ragazzi del Sole
I MAT 65

GARDEN HOLLYWOOD
Ore 16 e 21: TRATTENIMENTI
Sabato 2 luglio
GIORGIO GABER

APOLLO Giardino Danze
Ore 21 GALA' DANZANTE. Canta
TINO ROBERTS
COMPL. I ROBIN'S

CASTELLO di BURIASCO
TROFEO ALIBERTI
TORNEO di BALLO INTERNAZIONALE
Dir. BAMPAOLI
Orch. GUARINI ed ALESSIA
(Tel. 0121/5553)


GALLERIE D'ARTE - MUSEI

Arte Antica (Matteotti 40): Incisioni XV-XX secolo. Or. 10-12; 16-20.

Galatea: dipinti e disegni di P. Klee.

Galleria di dipinti antichi Zabert (p. Cavour 10, tel. 878.627, piano rialzato). Orario 10-12,30; 16-19,30.

Galleria Gisel (p. Solferino 2, telef. 324.473): Omaggio torinese a De Pisis; 42 opere dal 1918 al 1953. Orario: 10 - 13; 16 - 20.

Galleria Narciso (p. Carlo Felice 18): Artisti contemporanei.

La Bussola (via Po 9): Antologia internazionale; or.: 10 - 13; 16 - 20.

Promotrice Belle Arti - Valentino: 124ª Esposizione Arti Figurative.

Museo Nazionale del Cinema (Palazzo Chiablese); orario 10-13; 18-18.

CINEMATOGRAFI

Ambrosio: «La gatta sul tetto che scotta» E. Taylor, P. Newman, B. Ives, in metrocolor. Orario: 15,10; 17,35; 20; 22,20.

Astor: «Colui che deve morire» di Jules Dassin, con Melina Mercouri, Jean Servais, scope.

Corso: «Uccidete Johnny Ringo» con Brett Halsey, Barbara Lay, technic.

Cristallo: «Delitto in pieno sole» con Alain Delon, Marie Laforêt, technic.

Doria: «Il corpasso» con Vittorio Gassman e Catherine Spaak, Viet. 14.

Ideal: «Nessuno mi può giudicare» con Caterina Caselli.

Lux: «Il mondo nelle mie braccia» Gregory Peck, Ann Blith, technic.

Nazionale: «L'ultimo dei Mohicani» tecn. scope, Jack Taylor, B. Lay.

Reposi: «Squadriglia d'orol» technicolor, con John Wayne, Robert Ryan.

Romano: «Il morbidone» P. Ferrari, S. Koscina, M. Lee. Viet. 18. Orario: 14,30; 16,30; 18,30; 20,30; 22,30.

Vittoria: «Sherlock Holmes: notti di terrore» J. Neville, A. Quayle, R. Morley, C. Parker, colori, Viet. 18.

Allieri: «Missili in giardino» techn. P. Newman, J. Woodward. In. 15,15.

Ariston: «Sono un agente F.B.I.» James Stewart, technicolor.

Arlecchino: «Operazione Love» con Sean Connery.

Augustus: «Ringo il Texano» tec. sc. A. Murphy, B. Crawford, D. Loris.

Capitol: «La morte viene da Manila» Horst Frank, Kim Arden, techn. scope.

Metropoli: «Tempo di vivere» di E. M. Remarque, con John Mavin, Liselotte Pulver, technicolor, scope.

Torino: «100.000 dollari per Lassiter» R. Hunter, F. Sancho. Ap. 10.

Alessandro: «La trappola mortale» sc. G. Ford, E. Sommer, R. Haywerth.

Paro: «La trappola mortale» scope, Glenn Ford, E. Sommer, R. Haywerth.

Fiamma: «Signore e signori» (Palma d'oro Festival di Cannes) con Virna Lisi, Gastone Moschin.

Giolitti: «Le soldatesse» A. Karina, L. Massari, M. Laforêt. Vietato 18.

Hollywood (tel. 651.904): «Agente 3 S 3 massacro al sole» technicolor, scope, G. Ardisson. Ap. 15; u. 22,45.

La Perla: «Agente 3 S 3 massacro al sole» techn. G. Ardisson, E. Marandi.

Massimo: «I 9 di Dryfork City» in techn. sc., Ann Margret, Van Heflin.

Orfeo: «Tutti insieme appassionatamente» (5 premi Oscar) con Julie Andrews, scope, technicolor. Inizio film ore 16; 19; 22.

Principe: «Agente 3 S 3 massacro al sole» G. Ardisson, E. Marandi, techn.

Statuto: «I 9 di Dryfork City» techn. scope, Ann Margret, Van Heflin.

Adriano: «100 000 dollari per Ringo» R. Harrison, F. Sancho, technicolor.

Alcione: «Giorni di fuoco» e Rivista U. Benardi: orario 16,15 - 21,15.

Alpi: «Questo pazzo, pazzo, pazzo, pazzo mondo» Spencer Tracy, techn.

Reginal: «Matt Helm il sterminatore» Dean Martin, technicolor.

Centrale: «Il figlio rapito» con Jesolit. Apertura ore 14,30.

Cr.ssenio: «Aquile nell'infinito» con James Stewart, J. Allyson, technic.

Fiamma: «5 settimane in pallone» colori, e «Cavalieri dell'onore» techn.

Hollywood: «Tempo di vivere» di E. M. Remarque, con John Mavin, Liselotte Pulver, technicolor, scope.

Ideal: «Nessuno mi può giudicare» con Caterina Caselli.

Lux: «Il mondo nelle mie braccia» Gregory Peck, Ann Blith, technic.

Nazionale: «L'ultimo dei Mohicani» tecn. scope, Jack Taylor, B. Lay.

Reposi: «Squadriglia d'orol» technicolor, con John Wayne, Robert Ryan.

Romano: «Il morbidone» P. Ferrari, S. Koscina, M. Lee. Viet. 18. Orario: 14,30; 16,30; 18,30; 20,30; 22,30.

Vittoria: «Sherlock Holmes: notti di terrore» J. Neville, A. Quayle, R. Morley, C. Parker, colori, Viet. 18.

Allieri: «Missili in giardino» techn. P. Newman, J. Woodward. In. 15,15.

Ariston: «Sono un agente F.B.I.» James Stewart, technicolor.

Arlecchino: «Operazione Love» con Sean Connery.

Augustus: «Ringo il Texano» tec. sc. A. Murphy, B. Crawford, D. Loris.

Capitol: «La morte viene da Manila» Horst Frank, Kim Arden, techn. scope.

Metropoli: «Tempo di vivere» di E. M. Remarque, con John Mavin, Liselotte Pulver, technicolor, scope.

Torino: «100.000 dollari per Lassiter» R. Hunter, F. Sancho. Ap. 10.

Alessandro: «La trappola mortale» sc. G. Ford, E. Sommer, R. Haywerth.

Paro: «La trappola mortale» scope, Glenn Ford, E. Sommer, R. Haywerth.

Fiamma: «Signore e signori» (Palma d'oro Festival di Cannes) con Virna Lisi, Gastone Moschin.

Giolitti: «Le soldatesse» A. Karina, L. Massari, M. Laforêt. Vietato 18.

Hollywood (tel. 651.904): «Agente 3 S 3 massacro al sole» technicolor, scope, G. Ardisson. Ap. 15; u. 22,45.

Apollo: «L'ambrallone» (technicolor, scope, E. M. Salerno, S. Milo, J. Sorel; regia di Dino Risi.

Luce: «Controspionaggio a Tokio», con L. Turner, C. Gable, V. Mature.

Lucento: «La guerra segreta» Vittorio Gassman, Maria Grazia Buccella.

Lux: «002 operazione Luna» Franchi, Ingrassia, e «Spada del Islam».

Lutrario: «Ringo del Nebraska» in technicolor, scope, Ken Clark.

Splendor: «I 4 inesorabili» techn. scope, A. West, Robert Hundar.

BEINASCO

Italia: «Le acciaccile» techn. scope, S. Sandrelli, Michele Mercier.

CANDIOLO

Vittoria: «Fedra» con Melina Mercouri, Raf Vallone.

MONCALIERI

Excelsior: «I mariuti» con Marlon Brando, Yul Brynner.

ORBASSANO

Moderno: «Adios Gringo» con Giuliano Gemma, in technicolor.

Riduzioni E.N.A.L. — Juventus-Rijeka: domani ore 21 (ipotesi e distinti controll ridotti all'Enal). — Palazza dello Sport: stasera ore 21 «Festival della Musica Beat» (prodotte ridotte all'Enal). — Rassegna spettacoli all'aperto (speciali combinazioni all'Enal). — Ippodromo di Vinovo: ore 21 Corse al trotto (riduzioni Enal alla cassa).

Unione culturale — Il dibattito «Marxismo e scienze umane», in programma per questa sera è stato rinviato alla prossima stagione, per l'indisponibilità del prof. Cesare Luporini.


UN ANTICIPO DELLA NUOVA STAGIONE CINEMATOGRAFICA
OGGI al REPOSI
RICERCATO! INSEGUITO! BRACCATO!
GLI RESTAVANO SOLO 3 COLPI DEL SUO WINCHESTER
GORDON MITCHELL e MILLA SANNONER

TOTALSCOPE - EASTMANCOLOR - NON VIETATO

IDEAL da OGGI
STRAORDINARIE RAPPRESENTAZIONI DI UN FILM ECCEZIONALE
Titanus
LAURA EFRIKIAN • FABRIZIO MORONI
CATERINA CASELLI
ALBERTO TERRANI

Nessuno mi può giudicare
SOLO PER OGGI E DOMANI PREZZI SPECIALI L. 500 E 600

OGGI - CORSO - OGGI
LA PAROLA D'ORDINE DEI PIU' FEROCI «KILLERS» DEL WEST ERA

DISTRIBUZIONE MERCURY FILM

IN PRIMA VISIONE OGGI
ARLECCHINO
UNA ENTUSIASMANTE APPASSIONATA AVVENTURA DEL PIU' CELEBRE ATTORE DEL MONDO
SEAN CONNERY

OPERAZIONE LOVE
LANA TURNER - GLYNIS JOHNS
BARRY SULLIVAN
JOHN FISHER | SUPERSCOPE

OGGI • LUX • OGGI
GREGORY PECK - ANTHONY QUINN
Technicolor

IL MONDO NELLE MIE BRACCIA
REGIA RAOUL WALSH
DISTR. MERCURY FILM

UN ROMANZO IMMORTALE
UN'AVVENTURA ENTUSIASMANTE
OGGI al NAZIONALE

L'ULTIMO DEI MOHICANI
TECHNICOLOR - CINEMASCOPE
*Nelle infinite praterie, nelle foreste luminose, vivono gli ultimi leggendari Mohicani, a difendere la libertà contro l'invadenza della cosiddetta civiltà.*

• OGGI al CRISTALLO •
QUANDO VEDRETE QUESTO FILM NON POTRETE FARE A MENO DI DIRE:
«IL CINEMA E' UNO SPETTACOLO COMPLETO»

E' UN FILM RECORD

OGGI al NUOVO ROMANO
Il regista MASSIMO FRANCIOSA
Gli attori PAOLO FERRARI e ANOUK AIMEE dopo avervi divertito con le Imprese di MEO, «VOCE BIANCA»... ma non troppo, vi danno appuntamento per le piccanti avventure di GIOVANNI detto «IL MORBIDONE»
PAOLO FERRARI ANOUK AIMEE
SYLVA KOSCINA
e MARGARET LEE

RIGOROSAMENTE VIETATO AI MINORI DI 18 ANNI

ELISEO
OGGI UN WESTERN DI CLASSE
*Anticipo stagione 1966-67*

SETTE MAGNIFICHE PISTOLE
SEAN FLYNN
FERNANDO SANCHO
EVELYN STEWART
Eastmancolor - Scope
*Distribuzione ORO FILM*
NON E' VIETATO

OGGI all'ASTOR Il capolavoro del regista di TOPKAPI
COLUI CHE DEVE MORIRE
regia di JULES DASSIN
con MELINA MERCOURI
PIERRE VANECK e JEAN SERVAIS
Produce da HENRI BERARD
CINEMASCOPE

PAGA o NON PAGA?
CONTROLLO TELEFONICO PROTESTI CAMBIARI ABBONAMENTI MENSILI
CIE CAMPANINO, t. 511.597 (To)

OGGI AL SUPERCINEMA FIAMMA CORSO TRAPANI 57 TEL. 372.057
Il Film che ha trionfato a Cannes suscitando polemiche e pareri contrastanti
ROBERT HAGGIAG presenta un film di PIETRO GERMI
Signore & Signori
*Alla raffinata Clientela del FIAMMA il compito di esprimere un giudizio definitivo !!!*
ARIA CONDIZIONATA - ULTIMO SPETTACOLO 22,30
*VIETATO AI MINORI DEGLI ANNI 18*


## ECHI DI CRONACA


**Se il televisore è guasto Telesoccorso è uno solo!**
Chiamate il 80.466 651.975. Servizio domicilio diurno-serale. Antenne tetto 1°-2° C. L. 10.000.

**Porte pieghevoli Divisette le porte di pregio**
*Tipi brevettati dal minimo ingombro in plastica, similpelle, stoffa, velluto, legni pregiati. V. Bagetti 25, t. 761 471 745.121.*

**Fart - Lavatrici**
**Fart - Radio, Frigo**
Piazza Adriano 15, tel. 758.668. Rate libero mensili, senza firmare cambiali.

**Il vostro orologio non va?**
*In piazza Carlo Felice 44 al Servizio Riparazioni e Assistenza Tecnica Citoero, esperti orologiai eseguono qualsiasi riparazione al Vostro orologio, il controllo e ritocco del tempo, il controllo dell'impermeabilità ed altri servizi immediati sono gratuiti.*

**La TV non funziona? Tel. 251.677 - 296.949**
877.575 la ORTES. Bertuzzi «Org. Tecnico Subito» concede in prestito una TV portatile. Servizio celere diurno e serale.

**Tagliapietra... vacanze**
*Siate felici nelle vostre vacanze camminando bene, spendendo poco con scarpe Tagliapietra sempre al prezzo più basso di Torino. Unico negozio via Po 1 lato Teatro Regio.*

**Esami di riparazione**
Per agevolare le famiglie degli studenti delle Scuole Pubbliche e Parificate, sono istituiti i corsi diurni e serali di preparazione per tutte le classi di: Scuola Media, Ragionieri, Geometri, Periti. Istituto «Studium», piazza Statuto 2, Torino, telef. 540.283, 543.720.

**Dalla ditta Beco s.a.s. Via S. Teresa, 15**
*troverete un vastissimo assortimento di orologi delle migliori marche, soprammobili, cucù, oreficeria, gioielleria, argenteria a prezzi di assoluta concorrenza. Omaggio di buon onomastico ai Clienti e alle Clienti che festeggiano Pietro e Paolo. Posteggio gratuito ai Signori Clienti presso garage Jolli, via S. Teresa 12.*

**Tappezzerie in carta**
Rendete gaia la vostra casa acquistando la tappezzeria direttamente dalla Fabbrica, via Mad Cristina 125, che vi offre un vastissimo assortimento ai prezzi più convenienti.

### Storia «segreta» di uno scrittore e di una cultura

# Le *Lettere* di Cesare Pavese presentate ieri a Dogliani

### Sempre interessanti come documento, alcune eguagliano le sue pagine più alte

(Dal nostro inviato speciale)
**Dogliani, 24 giugno.**

Questa sera, nella Biblioteca comunale Luigi Einaudi di Dogliani, Italo Calvino — che con Lorenzo Mondo e Davide Lajolo lavorò alla difficile preparazione dell'opera — ha presentato il primo volume dell'epistolario di Cesare Pavese. Esso raccoglie, in quasi ottocento pagine, le *Lettere 1924-1944*, dagli anni del liceo all'imminenza della Liberazione; cinquecento lettere per due terzi sconosciute, corredate di tutte e soltanto le note necessarie, edite senza censure: dei pochissimi tagli suggeriti da doverosi riguardi personali, è segnalato il preciso numero delle parole. Il secondo volume dell'epistolario, che giunge sino all'antivigilia della morte, Einaudi lo pubblicherà entro l'anno.

C'era un'innegabile suggestione nel luogo e nell'ora di questo incontro: la sera calda e luminosa di giugno, quel rustico e sereno decoro che Dogliani non ha perduto, ed attorno le Langhe care a Pavese, nell'attesa della mietitura. Proprio di questi giorni, ventiquattr'anni fa, dal non lontano paese natio lo scrittore scriveva in una lettera bellissima a Fernanda Pivano: «*Se lei ignora l'odore del grano, intendo del grano in pianta, maturo, dondolante, sotto le nuvole e la pioggia estive, è sventurata e La compiango... Mi metta dunque, stamattina, per le strade della mia infanzia e mi riguardo con cautela le grandi colline — tutte, quella enorme e ubertosa come una grande mammella, quella acuta e scoscesa dove si facevano i grandi falò, quelle interrotte e strapiombanti come se sotto ci fosse il mare...*».

Senza l'origine campagnola, e il ricordo, l'amore, la continua presenza fantastica delle Langhe, non si capirebbero — l'epistolario lo documenta ampiamente — la poesia, i romanzi, il linguaggio, gli interessi culturali, la psicologia di Pavese, per tanti aspetti sempre così «contadino». Sensazioni ed immagini della campagna affiorano di continuo. Dal carcere di Regina Coeli scrive alla sorella: «*Non ci sono più ciliege per frutta, ma pesche. Hanno un odore di vigna e di miele, che riempie la cella e rallegra le papille*»; ed a Tullio Pinelli, promettendo una severa recensione al dramma che l'amico gli aveva inviato: «*Sarò tagliente come il filo della potenta. Come vedi da quest'ultima frase, la campagna è attaccaticcia come la carta moschicida (e dagliela!)*».

Ma queste *Lettere* confermano anche quel che nel *Diario* era apparso chiarissimo, l'errore di leggere Pavese in chiave di neorealismo «contadino», o georgico: «*Ci vogliono miti, universali fantastici, per descrivere a fondo e indimenticabilmente quest'esperienza che è il mio posto nel mondo* — dice, in quello stesso giugno, a Fernanda Pivano —. *Scrivere storie di contadini (sia pure piccanalizzati e trasfigurati) non basta ancora. Descrivere poi paesaggi è cretino. Bisogna che i paesaggi — meglio, i luoghi, cioè l'albero, la casa, la vite, il sentiero, il burrone, ecc. — vivano come persone, come contadini, e cioè siano mitici*». Pavese è fino in fondo un uomo di cultura, «letterato»; e cittadino. Più torinese che langarolo, in certo senso. L'epistolario chiarisce compiutamente fino a qual punto Pavese sia legato, e non solo per occasioni pratiche, a Torino: «*la città che solum è nostra e non nascemmo per lei*», la definisce ad un amico parafrasando Machiavelli.

La sorte, poi, gli impedì di realizzare l'unico tentativo, lungamente desiderato e ricercato, di un'esperienza non torinese; e l'epistolario lo rivela per la prima volta anche ai biografi meglio informati. Per due anni Cesare Pavese cercò, con l'aiuto di Farinelli e Prezzolini, di ottenere una borsa di studio per gli Stati Uniti, alla Columbia University. Sui vent'anni, in un'Italia già soffocata dalla dittatura e chiusa in un provincialismo accademico, aveva scoperto la letteratura americana (quella più inquieta e nuova, che lettori e critici americani benpensanti ancora rifiutavano), ed anche la civiltà americana, ricca di fermenti, tormenti e miti.

Antonio Chiuminatto, un amico che è la seconda ed inattesa rivelazione delle *Lettere* (italiano d'America, cattolico militante, musicologo laureato a Torino), lo aiutò nella sua appassionata ricerca di cose americane, lo iniziò ai misteri dello *slang*, sollecitò (anche nel dissidio paleratico) il suo desiderio di conoscere l'America. Impegni militari ed ostacoli burocratici fecero cadere il progetto; e Pavese, che nel chiuso orizzonte delle sue colline aveva fantasticato avventure nei Mari del Sud e per la Prateria, rinunciò per sempre ai viaggi, negandone utilità e valore.

Certamente soffrì per quella mancata esperienza; ma il tenace rifiuto ad allontanarsi dalla sua terra (anche a Roma si sentiva spaesato) non fu una rinuncia per dispetto, dopo la delusione. Era nato per inseguire sui libri, e nelle avventure fantastiche della cultura e della poesia, la sua balena bianca. Nella vita era legato, con vincoli indistruttibili ed esclusivi, a un mondo piemontese, torinese, giovanile. L'epistolario lo chiarisce in modo definitivo.

Con la sorella Maria ha un caldo, quasi completo abbandono. Le amicizie più affettuose e durature sono quelle sorte in liceo, al d'Azeglio; e non vi cercava un'affinità di idee religiose o politiche, ma la possibilità di una completa confidenza. In Augusto Monti, suo professore di liceo, cercò il maestro di vita (la lettera che gli indirizzò dopo la licenza, programma per il futuro e richiesta di una guida, è il suo primo scritto bellissimo). Con il piemontese Arrigo Cajumi, con i collaboratori piemontesi (per nascita o per elezione) di Giulio Einaudi, ebbe le uniche «amicizie letterarie» lunghe e fiduciose.

Così le *Lettere* sono anche la storia affascinante di un sodalizio giovanile ed un prezioso documento sulla vita culturale torinese dopo il '30 — oltre ad illuminare, insieme e più del *Mestiere di vivere*, la biografia pavesiana. Dal 1935 in poi, le due opere si integrano e vanno lette insieme; ma per gli anni giovanili, prima che Pavese cominciasse il Diario, le lettere sono una fonte unica. E straordinaria.

Soltanto un'abitudine dello scrittore ha salvato dalla perdita, in quegli anni tragici, tante lettere inviate spesso a militanti antifascisti, che per prudenza cospirativa dovevano distruggerle. Fin dal liceo Pavese non buttava via nulla, nemmeno gli appunti scolastici, e teneva una minuta d'ogni sua lettera, di ogni cartolina. Nessuno può dire se fosse una mania, od il riflesso di una intima, inconscia incertezza; «non piuttosto una profonda — se pur tormentata — coscienza di sé, la convinzione che un giorno gli studiosi avrebbero cercato ogni nota per ricostruire l'itinerario del grande poeta. Da questo enorme «broglietcio» Lorenzo Mondo ha tratto centinaia di scritti, che integrano le lettere personali conservate dagli amici e quelle di ufficio tenute in copia nell'archivio di Giulio Einaudi, suo datore di lavoro». (Alcuni biglietti scambiati fra il consulente-traduttore e l'editore sono tra i pochi scritti scherzosi, di un'allegra freschezza, lasciati da Pavese).

Nell'epistolario quest'uomo timido e torturato, ancora adolescente nella piena maturità, e si direbbe straziato da un perenne dualismo nelle idee come nella vita sentimentale, raggiungeva una libertà di abbandono, una piena confidenza che gli erano impossibili nell'incontro diretto: «Non tence mai un discorso così lungo come le sue lettere», dice un amico. Rivelano, della storia intima di Pavese, qualcosa di nuovo? I temi dell'amore e della morte, ricorrenti nell'opera e nella vita di Pavese, sono noti; ma qui ne ritroviamo ancora altri aspetti, di una tenerezza malinconica e incantata, o di un'asciutta tragicità, di un disperato nichilismo.

Anche per questo distruttivo senso di morte, Pavese fu un uomo solo. «*Benché convinto dell'insufficienza di ogni commercio umano, ho una sete terribile di amicizia e comunione come le vecchie zitelle*», scrive ad un amico dopo aver tentato di uccidersi col gas, nel 1938; ma insieme invoca una rovina apocalittica del mondo, e spiega: «*Vivo con la mentalità del suicida, cosa molto peggiore del suicidio consumato, che è soltanto un'operazione sanitaria*». Nemmeno nell'impegno politico, così forte in tutti i suoi amici, trovava una via per uscire dall'isolamento: «*Piango sulla sorte del mondo e mia* — scrive tre mesi prima della Liberazione — *E' molto difficile che ne escano pagine anche brutte, piuttosto una nevrosi o un bel funerale. Tu le chiami esperienze: io li chiamo pugni sulla testa, colichi, incubi*».

Anche dopo queste *Lettere* si ha l'impressione che Cesare Pavese, conosciuto come nessun altro scrittore contemporaneo, racchiuda un segreto non decifrato.

**Carlo Casalegno**

### «Pelléas et Mélisande»

## Un suggestivo spettacolo apre il Festival di Spoleto

### La regia di Menotti e i costumi di Ter-Araturian mettono in risalto i personaggi dell'opera di Debussy - Stasera «L'Avventura di Maria» di Svevo

(Dal nostro inviato speciale)
**Spoleto, 24 giugno.**

*Cantavano tutti in francese sul palcoscenico del Teatro Nuovo. In realtà, uno solo degli interpreti di «Pelléas et Mélisande», con il quale stasera si è aperto il 9° «Festival dei Due Mondi», viene dalla Francia. E' il baritono Andre Jouqueres, che nel dramma di Maeterlinck musicato da Debussy sostiene la parte del perfido e violento Golaud. Gli altri sono americani, inglesi, italiani. Anche quest'anno l'opera di apertura, continuando una simpatica tradizione della rassegna spoletina, è stata eseguita nella lingua originale da un «cast» largamente internazionale. In esso, nomi di artisti già affermati, come il mezzosoprano Anna Reynolds, s'alternano a quelli di giovani promesse come il poco più che ventenne John West, costretto ad invecchiarsi per la parte del canuto re Arkel.*

*Il «Pelléas» non è più una opera di battaglia come all'inizio del secolo: pacificamente apprezzata in sua musica, ogni ripresa può riaccendere curiosità e interesse con le novità dell'allestimento. E' avvenuto stasera con la regia di Menotti e soprattutto con le scene e i costumi di Ruben Ter-Arafarian, un americano di origine armena che ha già lavorato a Spoleto. Ispirandosi a diverse correnti delle arti figurative più o meno contemporanee all'opera, egli si è richiamato, con un certo eclettismo, ai preraffaeliti e all'art nouveau, al simbolista Redon e all'espressionista Klimt, non senza qualche digressione di gusto liberty.*

*Racchiusi nelle dolenti curve delle scenografie di Ter-Araturian, i personaggi hanno acquistato rilievo. E giustamente la regia di Menotti li ha costantemente portati in primo piano evitando che, disperdentosi, diminuissero la suggestione e il mistero del-l'esangue dramma maeterlinckiano. I risultati, discutibili in alcuni casi, sono stati eccellenti nell'insieme, e in particolare nell'ultima luminosissima scena della morte di Mélisande. Con i suoi applausi il pubblico ha mostrato di apprezzarli.*

*Era un pubblico un po' speciale quello di stasera, diverso da quello che nei prossimi giorni affollerà, si spera, le repliche di questo e degli altri spettacoli. L'inaugurazione di Spoleto offre, all'inizio dell'estate, un'occasione di mondanità ed eleganza alla società romana. A Spoleto non si può mancare, la vicinanza alla capitale agevola il viaggio. Le poltrone del Nuovo — quindicimila lire l'una — vanno a ruba, anche se quest'anno non sono entrati in azione i bagarini. La sfolgorio delle «toilettes» ha poi avuto, per così dire, un riconoscimento ufficiale: l'apertura del Festival è una delle prove del concorso indetto da una rivista femminile per l'assegnazione del titolo di «donna più elegante d'Italia».*

*Il teatro era gremito di personaggi della politica, del gran mondo, del teatro e del cinema.*

*C'erano il sottosegretario Salizzoni, in rappresentanza del governo, il direttore generale dello Spettacolo Franz De Biase per il ministro Corona, l'ambasciatore americano a Roma; Remigio Paone, il maestro Thomas Schippers; le attrici Nadja Tiller e Franca Faldini; i registi Luchino Visconti, Giorgio De Lullo, Paolo Spinola; l'attore Romolo Valli.*

*Lo spettacolo ha avuto liete accoglienze. Con gli interpreti già citati, sono stati calorosamente applauditi i due protagonisti, Judith Blegen e John Reardon, il basso Teodoro Rovetta, il maestro Werner Torkanowsky che ha diretto la valorosa orchestra dei «Verdi» di Trieste, lo scenografo e, con il suo aiuto Lamberto Puggelli, naturalmente Giancarlo Menotti, non soltanto nella sua veste di regista. Anche un minuscolo spoletino è stato festeggiato. E' il ragazzo prodigio Lorenzo Muti che costituiva un'altra novità dello spettacolo: probabilmente per la prima volta nella storia del «Pelléas», la parte del piccolo Yniold non era affidata, come di consuetudine, ad una donna.*

*Domani pomeriggio sarà inaugurata la mostra «Tre secoli di disegni teatrali» che, con il materiale offerto da un ricco collezionista texano, è stata ordinata nelle sale di Palazzo Collicola. Domani sono anche attesi i danzatori e le danzatrici africani della Sierra Leone, che aggiungeranno una nota di colore e di vivacità al Festival. E alla sera l'attesa prima mondiale di una commedia di Italo Svevo, «L'avventura di Maria», presentata dallo Stabile dell'Aquila. Svevo a Spoleto, un accostamento insolito, davvero «una novità».*

**Alberto Blandi**

# La Lollobrigida si separa dal marito dopo diciassette anni di matrimonio

### L'attrice e Milko Skofic vivono divisi già da quattro anni - Ora hanno deciso di comune accordo di chiedere la separazione legale - Il piccolo Milko junior, di 9 anni, sarà affidato alla madre - Gina Lollobrigida è partita per Ginevra con il bimbo: forse chiederà la cittadinanza svizzera

*Gina Lollobrigida, il figlio ed il marito Milko Skofic, ieri a Fiumicino* (Tel. A.P.)

(Nostro servizio particolare)
**Roma, 24 giugno**

L'unione matrimoniale di Gina Lollobrigida e Milko Skofic è finita: moglie e marito si sono trovati d'accordo sull'opportunità di separarsi legalmente, per definire una situazione di fatto già esistente da quattro anni. La notizia è stata confermata dalla stessa attrice in presenza del marito, stamane mentre era in partenza dall'aeroporto di Fiumicino con il figlioletto Milko Jr., diretta a Ginevra. Milko Skofic l'aveva accompagnata con la propria automobile e le è restato accanto aiutandola a sbrigare tutte le formalità doganali.

Al momento del distacco, mentre i fotoreporters riprendevano la scena, le ha dato un gran fascio di rose rosse. Quindi si è imbarcato a sua volta per la Sardegna dove parteciperà ad un congresso di editori. Nessuno dei due ha voluto fare commenti. Hanno soltanto confermato che presenteranno l'istanza di separazione consensuale al presidente del Tribunale nei prossimi giorni, chiedendo che vengano abbreviate tutte le formalità.

Gina Lollobrigida e il marito avevano distinto i rispettivi beni ed interessi economici da qualche tempo, da quando Milko Skofic non volle più occuparsi della carriera della moglie e concluse l'attività editoriale. Iniziò allora il loro processo di allontanamento.

Avrebbero probabilmente già deciso di dare carattere legale alla separazione di fatto se non fossero stati trattenuti dal pensiero del figlio ancora troppo piccolo. Soltanto in quest'ultimo mese riesaminato il problema, l'attrice e il marito hanno ritenuto che il figlio giunto all'età di nove anni, avrebbe potuto affrontare la separazione dei genitori.

Con l'assistenza degli avvocati — Antonio Bavaro per Lollobrigida ed Emanuele Golino per il marito — è stata raggiunta l'intesa che il ragazzo rimanga con la madre; il padre potrà vederlo periodicamente. Tutte le decisioni sull'educazione del figlio saranno prese in comune.

Milko Skofic continuerà a vivere in Italia e a seguire gli interessi della sua Casa editrice. Gina Lollobrigida si tratterrà qualche giorno in una villa di Saint-Tropez per riposarsi, ospite di amici francesi; poi si trasferirà in Spagna per interpretare un film.

A Roma, manterrà la lussuosa villa sull'Appia Antica, ma nel giro delle sue amicizie più intime già si afferma che la attrice si trasferirà più o meno stabilmente nel suo «chalet» di Crans-sur-Sierre e chiederà in un secondo tempo la cittadinanza svizzera. Più di una volta, rispondendo alle domande di chi la intervistava l'attrice ha affermato che, dopo l'Italia, il Paese in cui avrebbe voluto vivere era la Svizzera.

Il matrimonio di Gina Lollobrigida e Milko Skofic vacillava, come si è detto, da lungo tempo. Lei diceva spesso: «*Per me il successo significa libertà, perciò voglio andare sempre avanti*». Il marito, dopo averla guidata dagli stentati inizi alla più vasta notorietà, cominciava a sentire il bisogno di essere a sua volta aiutato, compreso nelle sue più personali necessità: «*Se oggi fossi libero, vorrei avere accanto una donna con capacità intellettuali sufficienti a seguire i miei problemi, una vera compagna, insomma*».

Gina Lollobrigida e Milko Skofic si sposarono 17 anni fa. Si erano conosciuti la notte dell'ultimo dell'anno del 1946, ad una festa in casa di amici comuni. Lei era poco più di una comparsa che muoveva i primi difficili passi nel mondo rinascente del cinema. Lui un medico di origine jugoslava ma apolide, che viveva assistendo i profughi alloggiati negli stabilimenti di Cinecittà.

**l. z.**

## Danzatrice haitiana accusata di sevizie a sette compagni

### La ballerina aveva assunto ad Haiti tre giovani e quattro ragazze - Dopo alcuni spettacoli a Parigi, li rinchiuse nella sua casa picchiandoli a sangue

(Dal nostro corrispondente)
**Bruxelles, 24 giugno.**

La «perla nera» del «Balletto del XX secolo» — la haitiana Mathilda Beauvoir, danzatrice nota in tutto il mondo, moglie del parigino Claude Planson che è stato direttore del Teatro delle Nazioni — è accusata da sette artisti di colore di essere una sfruttatrice, di averli picchiati a sangue, di aver loro tolto il cibo e di essersi impossessata delle loro paghe.

I sette accusatori sono fuggiti dalla casa di campagna di Mathilda Beauvoir, presso Parigi, dov'erano sequestrati, viaggiando con mezzi di fortuna, hanno raggiunto Bruxelles e si sono rifugiati presso una compagna di danze che ha loro offerto cibo e ospitalità.

I sette ballerini — tre giovani e quattro bellissime ragazze — erano stati assunti nel marzo scorso ad Haiti da Mathilda Beauvoir che aveva promesso loro 10 mila lire al giorno. Lo spettacolo fu presentato a Parigi, quindi la piccola compagnia effettuò una «tournée» in Italia. Invece delle 10 mila lire i sette ballerini ricevevano 1000-1500 lire.

In maggio, rientrati in Francia, Mathilda e i suoi sette haitiani furono assunti da Maurice Bejart, nella Compagnia del «Balletto del ventesimo secolo», per prendere parte alle rappresentazioni ispirate alla Nona Sinfonia di Beethoven. In base al contratto, la direzione del balletto consegnava a Mathilda Beauvoir la paga dei suoi compagni, i quali ricevevano poche centinaia di lire al giorno. Non avevano abbastanza da mangiare: una sera una ragazza calde svenuta per inedia. Urla terribili si levavano quasi ogni giorno dai camerini degli haitiani: era Mathilda che rimproverava alla sua piccola «troupe» di stringere rapporti con gli altri interpreti del balletto.

Finita la stagione, senza denari per tornare in patria, senza i passaporti (sequestrati da Mathilda), gli haitiani dovettero accettare l'ospitalità della loro impresaria, che li chiuse nella sua casa di campagna: «*Ci dava da mangiare un pacchetto di riso e un pacchetto di sego al giorno: e doveva bastare per tutti*».

Disperati, l'altro giorno i sette sono riusciti a fuggire e si sono diretti verso Bruxelles. La direzione del Teatro Reale — che aveva assunto l'amministrazione del «Balletto del ventesimo secolo» — ha confermato le loro accuse.

**s. d.**


OGGI • CAPITOL • OGGI
UNA DONNA E' STATA RAPITA! QUALE SARA' IL SUO RISCATTO?
HORST FRANK - KIM ARDEN
LA MORTE VIENE DA MANILA
EASTMANCOLOR - ULTRASCOPE

MASSIMO OGGI STATUTO
QUESTA E' LA VERA STORIA DI RINGO KID
I 9 DI DRYFORK CITY
CinemaScope Colore De Luxe
ANN-MARGRET BUTTONS - CONNORS - CORD - CROSBY
CUMMINGS - HEFLIN PICKENS - POWERS - WYNN

AUGUSTUS OGGI
AUDIE MURPHY BRODERICK CRAWFORD
RINGO IL TEXANO
musica di LESLIE SELANDER
La canzone «THE TEXICAN» è cantata da NICO FIDENCO. Dischi RCA

• PRINCIPE
• HOLLYWOOD
• COLOSSEO
• LA PERLA
OGGI
RITORNA 3S3
RITORNA
GEORGE ARDISSON
+VIOLENTO+ "SUSPENCE"+ AVVINCENTE + TRAVOLGENTE=
AGENTE 3S3 MASSACRO AL SOLE
TECHNICOLOR TECHNISCOPE FILMAR

OGGI al Cinema ORFEO
IL FILM DEI 5 OSCAR
TUTTI INSIEME APPASSIONATAMENTE
TODD-AO COLORE DE LUXE

ALEXANDRA OGGI FARO
... bellissima, ricca, disposta a rischiare... potrà questa donna trasformare il più inflessibile poliziotto nel più duro dei malviventi? ...
ELKE SOMMER - GLENN FORD
LA TRAPPOLA MORTALE
con RITA HAYWORTH, RICARDO MONTALBAN, JOSEPH COTTEN

INFORMITALIA
Istituto Nazionale Informazioni Controlli, indagini, servizi. Ufficio centrale. Corso Turati 10 • Tel. 511-036

OGGI al Cinema TORINO
IL PISTOLERO CHE PENSA, UCCIDE E INTASCA!
100.000 DOLLARI PER LASSITER
PEA presenta
TOTALSCOPE EASTMANCOLOR

self-service del disco RICORDI
Per chi studia, per chi lavora, per chi viaggia è in vendita il più completo assortimento di corsi di lingue a prezzi eccezionali.
INGLESE - FRANCESE - TEDESCO
SPAGNOLO - RUSSO - GRECO - LATINO
L. 990/1110/1490/1790/1980
Self-service di Via Lagrange 35 B

# ANNUNCI ECONOMICI

*Questi avvisi che vengono pubblicati ne «La Stampa» ed in «Stampa Sera» possono essere disposti a:*

**TORINO** - Via Roma n. 80 Salone de «La Stampa»
**MILANO** - Via Borgogna n. 2 Gall. Vittorio Emanuele (Ottagono)
**ROMA** - Largo N. Spinelli 6 L.go dei Tritone 156
**GENOVA** - Via 12 Ottobre 188 r Portici Accad. 17 r Via Roma 69 r
**NAPOLI** - Via Posillipo 181

*oltreché presso tutti i corrispondenti della «Pubblicità Stampa S.p.A.».*

*Coloro che intendessero inoltrare la loro richiesta per corrispondenza possono scrivere a: «Pubblicità Stampa», via Roma 80, Torino, inviando l'importo per vaglia postale o bancario oppure mediante versamento nel c/c postale n. 2/1360, Torino.*

*Il prezzo di queste inserzioni risulta dal prodotto del numero delle parole (minimo dieci, sdoppiando le artificiosamente composte) per la tariffa con l'aggiunta delle tasse in ragione dell'8% globale.*

*Avvisi in neretto: tariffa doppia*

*Per le inserzioni in data fissa aumento del 100%.*

*Coloro che desiderano rimanere ignoti ai lettori possono utilizzare il nostro servizio cassette aggiungendo al testo dell'avviso la frase: Scrivere «Pubblicità Stampa n. . . . . Torino», computata per cinque parole. In tal caso all'importo dell'intero annuncio dev'esser aggiunto il solo della cassetta in lire 200 per decade, ed un deposito di lire 500 per chi eventualmente desideri il recapito a domicilio delle corrispondenze.*

*La «Pubblicità Stampa S.p.A.», in base al capitolato di concessione di esercizio del casellario privato, è considerata a tutti gli effetti a unico destinatario della corrispondenza».*

*Essa ha quindi il diritto di verificare le lettere e di incasellare soltanto quelle direttamente inerenti agli annunci contenendo stampati, circolari o lettere di propaganda.*

*Tutte le lettere indirizzate alle cassette debbono essere inviate per posta e saranno respinte se assicurate o raccomandate.*

Per una speciale accordo intervenuto con l'ISTITUTO BANCARIO SAN PAOLO DI TORINO e con la CASSA DI RISPARMIO DI TORINO, gli avvisi possono essere ordinati — dalle ore di sportello — presso tutte le Sedi e Dipendenze di queste Banche esistenti in Italia.

**COMMERCIALI** L. 180 per parola

**ABBIAMO** reti metalliche recinzione, zincate, plastificate, colorate. Via Sassari 14. A66496

**ACQUISTASI** tavolame edile occasione. Scrivere: «Pubblicità Stampa 4126 — Torino». A64388

**AFFARE** vendiamo saldatrice Cites AF-400, bordatrice ed piegatubi meccanico. Scrivere: «Pubblicità Stampa 215 — Torino». 24283

**BETONIERA** caricamento, organo, montacarico seminuovi occasione vendo, affitto. Tel. 337-731.

**CONCEDIAMO** ipotecario 60 milioni. Interessi minimi. Biondi, Casella postale 42, Sanremo.

**ELETTROPOMPE**, motopompe, pompe a mano per tutti i liquidi. Feit, via Monginevro 226, Torino. Telefono 331-591. 23672

**LIQUIDIAMO** occasionissime torni, frese, trapani, limatrice, maglietti, presse, compressori, calandre. Riremo Grossato 30, tel. 293-338.

**MARMO** Botticino per pavimenti L. 2400 mq. Italmarmi, Rodengo, Brescia, telef. 60-870.

**PRIVATO** cede piegatubi-filiera attrezzi e materiale varia. Tel. 767-601, 784-338. A68341

**VENDESI** macchinario attrezzature elettrauto nuovi. Telef. 890-428.

**VENDESI** motori elettrici 10 e HP, Cream, via Reggio 19.

**VENDO** antenne, banchine, trieatini, berotti, tavolame, Telef. 850-388.

**ARTIGIANATO** L. 180 per parola

**ABILE** capomastro attrezzatissimo conveniantemente ripara sopraelevo costruisco, preventivi. Tel. 488-178.

**ALPHA** termomensole copricalorife ri, bellissimi, efficaci Torino, Cumiana 53, telefono 331-450. O133

**ARREDAMENTO** ferro battuto rustico e fine, ogni stile, artigiano esegue. Telefonare 238-962.

**AVVOLGIBILE** bloccato? Telefonare 82-875 (ex 323-161). Un operaio vostra disposizione. O762

**CAPOMASTRO** abilitato, esegue costruzioni, restauri, fino a 50.000.000. Tel. 351-326. A66459

**CAPOMASTRO** impresario esegue costruzioni civili industriali villette restauri. Telefonare 284-660.

**CERCASI** laboratorio attrezzato per confezionare colzoncini e slip bagno alta classe in tessuto. Lavoro continuativo da settembre in avanti. Scrivere: «Pubblicità Stampa 5297 — Torino». A66772

**DECORATORE** piemontese, vasta esperienza tinteggio alloggi 12.000 camere: idropitture, temperc, tappezzerie. Telef. 793-576.

**DECORATORE** esegue lavori in genere scala facciate alloggi ville istituti. Telef. 364-395. A65206

**DECORATORE** vasta esperienza tinteggio alloggi 12.000 camere: temperc, idropitture, tappezzerie; cura, sollecitudine. Tel. 651-133.

**DECORAZIONE** camere tempera 10 mila raschiatura pelchetti e lavori elettrici. Telefonare 753-529.

**ESPERTA** confezione tendaggi copriletti ed simili assume lavoro proprio domicilio. Telefonare 686-647.

**OFFICINA** meccanica attrezzature tubo mobilio cerca da industria lavori in serie anche saldatura elettrica e autogena. Telefonare 351-250.

**SOC. CAPITALI CESSIONI RILIEVI AZ. L. 180 p.p.**

**A.A.A.A. MUTUI** ipotecari [illegible] conda ipoteca) concedonsi in 3 giorni. Rimborso mensile massimo entro 5 anni. Fincolex, corso Francia 15, telefono 760-203, 779-826.

**A.A.A. AUTOSOVVENZIONI** immediate anche su automezzi ipotecati prestiti liduciari a dipendenti grandi aziende ed a proprietari alloggi. Rimborsabili da 10 a 36 mesi, Fincolex, corso Francia 15, telef. 760-203, 779-826. O21

**A. AFFARONE** cedlamo avviatissimo negozio cartoliberia giocattoli dilazionando. Riva, via Mazzini 1.

**A. AFFARONE** rarissimo cediamo avviatissimo negozio alimentari dilazionando. Riva, via Mazzini 1.

**A. CEDIAMO** avviatissimo bar superalcolici gelateria sicura fortuna. Riva, via Mazzini 1. O140

**A. CEDIAMO** avviatissima negozio drogheria self service forte dilazione. Riva, via Mazzini 1. O140

**A. CEDIAMO** centralissimo negozio oreficeria orologeria 6.000.000 dilazionando. Riva, via Mazzini 1.

**A. CEDIAMO** centralissima pensione redditizia 4.900.000; 3.500.000 contanti. Riva, via Mazzini 1.

**A. CEDIAMO** negozio rivendita pane avviatissimo 6.300.000; 4.000.000 contanti. Riva, via Mazzini 1.

**A. FINANZIAMENTI SU ALLOGGI DI PROPRIETA' E DA ACQUISTARE, RIMBORSABILI MENSILMENTE ENTRO SEI ANNI. VALFINA, VIA ANDREA DORIA 15.**

**A. FINANZIARIA** immobiliare automobilistica concede prestiti immediati a operai, funzionari, sovvenzioni su automezzi ogni tipo (anche ipotecati). Mutui su alloggi, case, terreni, con rateazioni mensili massimo. Modicità, riservatezza. FID, via Cernaia 18, tel. 542-834, 530-445.

**A. FINCOTEX**, corso Francia 15, telefono 760-203, 779-826, concede prestiti immediati a operai, impiegati, funzionari, professionisti, artigiani, industriali, possidenti. Lunghe rateazioni. O21

**A. VICINANZE** Torino cediamo avviatissimo bar superalcolici ristorante. Riva, via Mazzini 1.

**ABILE** panettiere torinese cerca panificio gerenza disposto cauzionare, esclusi intermediari. Scrivere: «Pubblicità Stampa 5192 — Torino».

**ACCONCIATURE** [illegible] cedo, a gerenza, ritiro commercio, abitazione. Telef. 481-782 Torino.

**AFFARONE** cedesi piccola ristorante bar centralissimi, condizioni pagamento, eventuale permuta con immobili. Telefonare 542-954.

**AFFARONE** per ritiro commercio, cedesi Rapallo rinomato, lussuoso ristorante superalcolici clientela extra, autoparcheggio, giardino, abitazione, 25.000.000. Moizo, via Santa Maria Campo 206, Rapallo.

**AFFERMATA** fabbrica torinese meccanica di precisione ottima clientela Italia estero, buon reddito, cause famiglia esaminerebbe combinazione societaria. Telefonare 588-958.

**AFFITTACAMERE**, otto posti letto, avviamento quindicennale, zona centrale, cedo convenientemente per avanzata età. Telefonare 651-740.

**AGNELLERIA** cedesi, oppure in gerenza. Tel. 366-955.

**AUTOLAVAGGIO** rapido Lesna cerca socio per officina autoriparazioni carrozzeria. Telefonare 383-383.

**AUTORIMESSA** piccola cedesi posizione ottima per officina riparazioni. Zona S. Donato. Tel. 481-175.

**AUTORIMESSA** [illegible] cedesi 150 macchine 375.000 lire. Telefonare 777-612 ore pasti.

**AVVIATA** tintostireria cedesi occasione. Tel. 774-463 ore [illegible].

**AVVIATISSIMA** cedo mercerie abbigliamento retro abitabile 1.400.000 trattabili. Telefonare 547-713.

**AVVIATISSIMA** tintostireria cedesi incasso dimostrabile. Telefonare ore pasti 631-895. A64929

**AVVIATO** laboratorio sogue da tavola sicuro reddito presenza trentennale sul mercato vasta clientela cedesi causa ritiro attività ad azienda del settore. Scrivere: «Pubblicità Stampa 4227 — Torino».

**AVVIATO** panificio cedesi. Telefonare 851-174. A65731

**BAR** [illegible], ricevitoria, forte reddito, zona Statuto, cedesi. Telefonare 555-590 ore pasti.

**BAR** centralissimo passaggio, concede garanzia, indispensabile cauzione referenze, Scrivere: «Pubblicità Stampa 5296 — Torino».

**BAR** Grotta del Pino, affarone vendesi permutasi appartamento. Scrivere Bordighera, telefono 21-785.

**BAR** pizzeria alcolici cedesi, affittasi. Corso Belgio 78. Tel. 853-732.

**BAR** superalcolici biliardi totocalcio juke-box reddito elevato zona passaggio dintorni Torino alloggio 4 camere adatto famiglia cedesi. Telefonare 981-357. A65844

**CAUSA** trasferimento vendo o in gerenza avviatissimo acconciature. Tel. 252-806. A65513

**CAVALLERA** Saluzzo 21, latteria gelateria bellissima posizione fortissimo litraggio rimettiamo. O706

**CAVALLERA**, Saluzzo 21, [illegible] bellissima posizione 40.000 giornaliere rimettiamo dilazionando.

**CAVALLERA**, Saluzzo 21, Profumerio moderno, incasso 35.000 garantito cedesi 4.500.000.

**CEDESI** avviatissimo negozio pitture affini, centrale, zona Imperia. Telefonare ore 20-24: 63-582 Imperia.

**CEDESI** bar cremeria incasso 90.000 giornaliere utile netto mensile 1 milione. Tel. 768-931. O151

**CEDESI** grandioso negozio calzature centralissimo. Telefonare 555-205.

**CEDESI** Grugliasco (fabbrichetta) officina attrezzature lavorazione con lavoro 12 operai. Scrivere: «Pubblicità Stampa 5206 — Torino».

**CEDESI** locale centralissimo adatto qualsiasi genere grande negozio o deposito grande società. Tel. 364-497.

**CEDESI** negozio tessuti e abbigliamento uomo borgata Parella. Telefonare 774-788. A65950

**CEDESI** ritiro commercio birreria bar forte reddito [illegible] privato. Tel. 577-796. A66754

**CEDO** negozio radio tv elettrodomestici dischi attività decennale. Telefonare 690-150. A66649

**CEDO** negozio fiori 1.000.000. Telefonare 375-844. A65832

**CEDO** nuova merceria con pochissima merce. Telef. 370-581.

**CENTRALISSIMO** bar [illegible] seria e festiva cedo urgentemente contanti. Telefonare 545-125 ore 12-14. A66568

**CERCASI** gerente per tintoria pratico. Tel. 686-913.

**CERCASI** gerenti apertura negozio salumeria zona semicentrale, Rocca, telef. 510-656. A65589

**CERCO** socio o socia istruito, intelligente, disponga tempo e modesto capitale per attività buon profitto. Scrivere: Birone Pubblicità 30/5 Sanremo. 24284

**COLLABORERei** con artigiana materia plastiche apportando sicuro vantaggioso lavoro. Scrivere: «Pubblicità Stampa 4308 — Torino».

**GEOM.** Bea, Saluzzo 53, cede drogheria liquori in apertura 480.000 trattabili. A65903

**GEOM.** Bea, Saluzzo 53, cede Parla Nuova bar super 6.000.000 dilazionando. A65903

**GEOM.** Bea, Saluzzo 53, affida gerenza salumeria grandissimo passaggio convenientissima. A65903

**GEOM.** Bea, Saluzzo 53, cede latteria [illegible] doppie licenze 1.900.000.

**GERENTE** vetrinista cercasi da importante negozio calzature di via Roma. Scrivere: «Pubblicità Stampa 4260 — Torino». A66203

**LICENZE** salumeria polli, stirocalzature, marca rimpatriando svendonsi anche separatamente occasionissima. Scrivere: «Pubblicità Stampa 4220 — Torino». A65666

**MOTIVI** salute cedesi avviatissimo negozio calzature, zona Le Vallette. Telefonare 273-116 ore lavoro.

**OCCASIONE** cerco gerente latteria retro abitabile adatto persona sola. Tel. 752-834. A65491

**OCCASIONISSIMA** vendo tintoria centro avviata, retro abitabile. Telefonare 688-929. 2001

**PRESTITI** mutui lavoratori stipendiati cessioni stipendio dipendenti Enti Locali Statali Ahec, Ferrero, Pomba 11, tel. 537-918.

**RISTORANTE** caffè centrale, posizione turismo vendesi sistemazione familiare. Tel. 481-113.

**VENDESI** libero entro 1966, causa famigliari, complesso alberghiero cittadino e centro balneare veneto, fronte mare. Terrazze, parcheggi. Attività e posizione invidiata. 130 letti; 30 bagni o docce; scoperto con parco 2000 mq. Spiaggia riservata fronte hotel mt. 70. Clientela ottima. Centro giorni completa attività. Garantito ottimo impiego capitale anche affidando gestione. 150 milioni contanti. Vendesi anche metà indivisa 80 milioni con diritto gestione corrispondendo interessi 7% rimanente. Assoluta serietà affare. Esclusi intermediari. Scrivere: «Pubblicità Stampa 5191 — Torino».

# ISOTHERMO OGGI

**Un complesso** industriale recentemente potenziato
**Una produzione** di elevate caratteristiche tecniche
**Una organizzazione** di vendita e assistenza, diffusa in tutto il territorio nazionale.

**questo è, oggi, ISOTHERMO**

**Bruciatori** di nafta, per tutte le applicazioni termiche
**Condizionatori d'aria** per ambiente, per un fresco ristoro anche nelle giornate più afose!

**Legnago (Verona)**

**CEDESI** stireria centrale 400 mila. Tel. 871744. A65990

**CEDESI** tintoria vasto retro miglior offerente. Telef. 631-306.

**CEDO** commestibile, ottimo incasso prezzo conveniente. Telef. 390-385.

**CEDO** convenientemente carrozzeria riparazioni bene attrezzata forte lavoro 3.200.000 trattabili. Telefonare 876-320. A66310

**CEDO** negozio accessoriature centralissimo avviato causa matrimonio. Tel. 767-709. A65690

**CEDO** negozio elettrauto con licenza accessori auto. Telef. 733-022.

**CEDO** negozio serrature chiavi richiesta 1.500.000. Catella, [illegible] Principe Oddone 88. 1001

**CERCASI** garenti lotteria buonissime condizioni, Carnevale, 4 Marzo 7, telefono 510-656. A67030

**CERCO** gerente pratico famiglia numerosa bar trattoria, biliardi. Telefonare 598-917. A65236

**CERCO** 2 milioni in prestito, massima garanzia. Scrivere: «Pubblicità Stampa 5235 — Torino».

**COMMESTIBILI** drogheria mercerie modernamente attrezzato vendesi 3 milioni 500.000 trattabili. Tel. 779-815

**COMMESTIBILI** frutta verdura doppiami alloggio 45.000 giornaliere cedesi. Telefonare 741-382.

**COMMESTIBILI** modernamente arredato vendesi, no 51-17. Chiamonte, telefono A65854

**INDUSTRIA** allarmata cederebbesi parzialmente quota. Chiedesi apporto capitale collaborazione effettiva parte commerciale. Scrivere: «Pubblicità Stampa 5242 — Torino».

**LAVANDERIA** a secco avviatissima, in Pinerolo, ragioni familiari, cedesi. Scrivere: Pubbliman, casella 559, Pinerolo. 24284

**LAVASECCO** Porta Palazzo avviatissimo ruddito sicuro cedesi. Telefonare 538-285. A65537

**LICENZA** trasferibile calzature con risuolificio cedesi convenientemente. Telefonare ore pasti 671-798.

**MOTIVI** salute cedesi avviatissimo negozio calzature, zona Nizza. Telefonare 273-116 ore lavoro.

**PRESTITI SU ALLOGGI DI PROPRIETA' E DA ACQUISTARE, RIMBORSABILI MENSILMENTE ENTRO SEI ANNI. VALFINA, VIA ANDREA DORIA 15.** O20

**PRESTITI** su proprietà immobiliari concediamo immediatamente, rimborso mensile in 5 anni. Fincolex, corso Francia 19, tel. 760-203, 779-826.

**PRIVATO** cede torrefazione pasticceria analcoolico vicino ospedali, scuola. Telefonare 690-362. 1001

**RAGIONI** [illegible] cedesi Piemonte avvisa azienda rivenditrice grande marca carburanti lubrificanti nella petroli riscaldamento, agricoli. Scrivere: «Pubblicità Stampa 224 — Torino».

**VENDESI** barbiere. Telef. 876-766.

**COMPRA - VENDITA ALLOGGI e TERR. L. 180 p.p.**

**A.A. [illegible]** vendonsi alloggi doppi servizi rimessa giardino. Telef. 881-562, 514-360. A64058

**A. FINANZIAMENTI** su proprietà immobiliari concediamo immediatamente rimborso mensile in 5 anni. Fincolex, corso Francia 15, telefono 760-203, 779-826.

**SANREMO** cedesi avviatissimo negozio parrucchiera signora, ottima clientela. Mesi, Zeffiro Mosso 184. Telef. 87-491 Sanremo.

**URGE** vendere bellissimo negozio frutta verdura vini liquori tutti permessi, frutti esotici, 4.000.000 trattabili. Telefonare 686-822 ore pasti.

**CAMERA**, cucina, termosifone, accessori. Zona Barriera. 1.000.000 rimanenze 30.000 mensili. Tel. 487-687.

**CAPANNONI** nuovo, Settimo, 650 metri utilità cortile, vendesi, mutuo. Telefonare 881-805. 06

**CASA** sei camere 25 km. Torino 3800 mq. terreno vendesi Recca. Telef. 510-656. A65724

**CASELLE** terreno industriale mq. tredicimila, tutti servizi, svendesi 40 milioni, Reglonlera Purbetto, piazza Lagrange. O230

**CASETTA** 4 camere garage, giardino (adiacenze Torino) vendesi. Cavaliere, Saluzzo 21. 233

**CAUSA PARTENZA ESTERO CEDESI BUSSOLENO MQ. 3300 CIRCA TERRENO FABBRICABILE OTTIMA POSIZIONE OCCASIONE. SCRIVERE: «PUBBLICITA' STAMPA 231 — TORINO». 1001

**CERCASI** magazzino 200-250 mq. salubrissimo, comodità scarico merci, posteggi per clienti, semicentrale. Galvagno, tel. 543-902. A65911

**CHIVASSO** 2.500.000 vendesi alloggio camera, tinello, cucinino, servizi affittato 14.000 oppure libero. Telefonare 230-560.

**COLLINA** 2 km. piazza Castello vende lotti per ville. Telefonare 80-267 ore pasti. A66525

**CONSULEDILE** [illegible] Corsica angolo via Vigliani gli appartamenti più belli e i prezzi più convenienti [illegible], mutuo 5. Resto 50 per cento. Telefonare 779-191. O467

**CORSO** Agnelli 22 impresa vende alloggi 4 camere, salone, cucina, doppi servizi. Telefonare 392-457.

**CORSO** Bramante 81. Alloggi signorili, attico spazioso, box. Vendita diretta, comodità pagamento, rateazione quinquennale, mutuo ventlcinquennale, consegna pronta. Acquirenti mese giugno omaggio tinteggiatura. Telefonare 630-047. O177

**CORSO** Peschiera 315, panoramici alloggi due camere, salone, doppi servizi. Pronti subito.

**CORSO** Traiano vendesi due camere tinello servizi garage. Tel. 663-773.

**CROCETTA** Pastrengo 24 vendesi alloggio 5 vani ottimo investimento tranco mediazione. Telef. 552-397 ore pasti. 2001

**CROCETTA** tre camere accessori due orie 5.850.000. Telefonare 350-123; 352-658. A64789

**DAZIO** Orbassano vendo due camere tinello in finitura. Tel. 652-873.

**DESTEFANIS** vende villa Cavoretto, salone, due camere, cucina, doppi bagni, garage, giardino, vista panoramica 24.000.000 compreso mutuo. Telefonare 598-240. O382

**DESTEFANIS** vende corso Da Nicola alloggio grande salone, tre camere, cucina, doppi servizi, ascensori, ingressi, cantine, 18.500.000 compreso mutuo 4.200.000. Tel. 598-240.

**AERONAUTICA**, corso Francia, vendiamo locali adatti negozi, supermercato, magazzini. Telefonare 796-403.

**AFFARE** Fegino (Genova) vendo mq. 90.000 terreno su strada utilizzabile industrie o residenziale, 1500 trattabili. Scrivere: Secolo XIX (550) Genova - Sestri.

**AFFARE**: 1-4 camere, servizi, mutuate, facilitazioni, vendo necessità realizzo. Telefonare 517-803.

**AFFARONE** vendo permuto villa collina Sassi 8 camere terrazzi fruttato. Telefonare 893-687. A65834

**AL** mare Impresa Mellar Lanzo vende alloggi da 2.950.000 zona verde, tranquillità, parcheggio. Telef. Torino 293-529, ore 9-13, 18-22.

**ALASSIO** vendo villetta vicino mare, termo, bagni, telefono, volendo ammobiliata o permuto cascina Pinerolese. Telefonare 655-786.

**ALESSANDRIA** vendesi stabilimento superficie mq. 22.500, coperti mq. 7-8000. Carrozzeria Pesino, via Don Bosco 21, Alessandria. 24331

**A..LA** Città nuova, corso Francia, vendonsi appartamenti signorili, giardino, piscina, club privato. Telefonare 796-403. O62

**ALLOGGETTI** signorili 800.000 rimanenza 25.000 mensili. Corso Francia Laumann, via Antica Rivoli 24/11.

**ALLOGGI** convenientissimi due camere salone cucina doppi servizi lire [illegible] mq. pronotsnsi con acconto L. 500.000 mutuo ventunnale, rateazioni. Visito cantiere via Gian Francesco Re 28. O209

**ALLOGGI** finitissimi camere tinello e servizi zona Italia 61 vendesi 2 milioni - 2.300.000 per camere. Telefonare 555-349. O13

**ALLOGGI** signorili pluricamere negozi vendonsi affittansi via Cernaia, Mutua, facilitazioni pagamento. Telefonare 547-108. A62538

**ALLOGGIO** barriera Milano, 2 camere tinello, cucinotto, servizi, vendo 4 milioni 300.000 più mutuo. Telefonare 547-476. A65412

**ALLOGGIO** corso Montecucco 4 camere cucina, mansarda, vendo 9 milioni 700.000. Tel. 538-409.

**ALLOGGIO** mansardato [illegible] due camere cucina servizi corso Matteotti. 3.900.000. Tel. 544-774.

**ALLOGGIO** signorile corso Tortona 2 camere cucina servizi, affittato 27.000 mensili vendesi 4.600.000 più mutuo. Telefonare 547-476.

**APPARTAMENTO** centrale su corso, oltre 500 mq., divisibile, in casa signorilissima, residenza comoda, aricsa, tranquilla vendo, Tel. 587-730.

**APPARTAMENTO** Crocetta, 15 camere, saloni, multipli servizi, divisibile, vendesi. Telefonare 547-476.

**APPARTAMENTO** signorile corso Re Umberto, 320 mq. salone, 4 camere letto, office, cucina, tripli servizi, doppi ingressi, vendo 38.000.000. Telefonare 547-476. A66412

**ATTICO.** Una villa nel centro cittadino: ampio ingresso, spazioso salone, quattro camere letto, cucina, tre bagni, doppi ingressi, ripostigli, circondate giardino pensile, 250 mq. terrazzi. Corso Bramante 47, tel. 630-047.

**BARGE** zona villeggiatura vendesi casa 2.300.000. Telefonare 332-108 ore pasti. A65707

**BORGHETTO** lungomare vendo due alloggetti permuta alloggetto Torino. Telefonare 389-885. A65845

**BOX** liberi e affittasi vendonsi zona Crocetta. Telefonare 773-812.

**CAMBIEREI** 3 camere con 2 piano terreno. Scrivere: «Pubblicità Stampa 4188 — Torino». A65302

**CASCINA**, libera 100 giornate irrigue, stalla 50 posti, Trino Vercellese, proprietario vende. Telefonare 779-581 Torino.

**IMPERIA** privato vende ottimo appartamento libero occasione! Scrivere: «Pubblicità Stampa 220 — Torino». 2001

**IMPRESA** Serafino vende nel campiasso zona Laumann, alloggi 1-2-3 camere servizi, anche piani attici. Negozi, magazzini, box. Mutuo ventennale, rateazioni. Visite cantiere. Telefonare 783-939. Corso Torino 228. O161

**IMPRESA** vende alloggi 1-2-3 camere servizi, borgata Parella. Telefono 894-202. A65398

**IMPRESA** vende convenientissimi alloggi una due tre camere servizi mutuo rateazione. Corso Toscana 10-5.

**IMPRESA** vende locale interrato, ingresso carraio, borgata Parella. Tel. 894-202. A65398

**IN** Alpignano zona panoramica verde fabbricato civile, finiture accurate, ultimato, vendonsi affittansi alloggi 2-3 camere più servizi, disposti considerare trasformazioni per pensionato ot albergo residenziale se interessati acquisto o gestione. Scrivere: «Pubblicità Stampa 4047 — Torino».

**IN** corso Regina Margherita 194 angolo corso Principe Oddone vendonsi alloggi signorili 2-3-4 camere più servizi e box, mutui, dilazioni pagamento. Visite ore 10-12, 16-19, telefonare 330-310. O40

**LABORATORIO** centralissimo, libero, posteggio proprio, trecentocinquanta mq, aumentabili, 30.000.000. Regionlera Furbetto, piazza Lagrange.

**MADDALENA** Revigliasco, ottimi lotti urbanizzati, da Lire 2500 vendonsi facilitando. Inviamo dettagli. Studio Furbetto, telefono 544-566.

**MAGAZZINO** nuovo seminterrato barriera Nizza, 700 mq. vendesi 35.000 al mq, affaroni Boero, Carlo Alberto 41. O314

**MONCALIERI** [illegible] vendesi terreno fronte strada via Cavour mq. 1000 possibilità costruzione camere 30 più locale mq. 450. Telefonare 652-839.

**MURI** autorimessa centrale, tremilaseicento mq., 16.800.000 reddito, 200.000.000. Regionlera Furbetto, piazza Lagrange. O230

**MURI** negozio bellissimo, affittato 50.000 cedo privatamente 9.000.000 trattabili agevolazioni, Tel. 885-169.

**NEGOZI** [illegible] CON VETRINE ESPOSITIVE VENDONSI DIRETTAMENTE SU CORSO SEBASTOPOLI 235, UFFICI MAGAZZINI ATTIGUI, COMODITA' PASSAGGIO CARRAIO, RATEAZIONI OLTRE MUTUO.

**NEGOZI** vendo intero lotto angolare casa signorilissima, 13 grandi vetrine, affittansi generi primari, reddito certo e tranquillo. Telefonare 587-730.

(Continua a pag. 10)

## ABBONAMENTI STRAORDINARI PER LA VILLEGGIATURA

### LA STAMPA

PER L'ITALIA: SEI NUMERI SETTIMANALI - c/ c/ p. N. 2/29710

| | | | |
|---|---|---|---|
| GIORNI 15 . . L. | 650 | MESI 2 . . . . L. | 2400 |
| MESI 1 . . . . L. | 1250 | MESI 2 ½ . . . L. | 2950 |
| MESI 1 ½ . . . L. | 1850 | MESI 3 . . . . L. | 3500 |

★

### STAMPA SERA

PER L'ITALIA: SEI NUMERI SETTIMANALI - c/ c/ p. N. 2/1360

| | | | |
|---|---|---|---|
| GIORNI 15 . . L. | 650 | MESI 2 . . . . L. | 2400 |
| MESI 1 . . . . L. | 1250 | MESI 2 ½ . . . L. | 2950 |
| MESI 1 ½ . . . L. | 1850 | MESI 3 . . . . L. | 3500 |

Tali abbonamenti possono decorrere da qualunque giorno e per qualsiasi località dell'interno.

I versamenti possono essere effettuati nel salone de LA STAMPA, via Roma ang. via Bertola, dalle ore 9 alle 12 e dalle 15 alle 19; presso Uffici postali sul conto corr., Istituti Bancari, Rivendite giornali, Librerie

Gli abbonati che desiderano il cambio d'indirizzo, che verrà eseguito gratuitamente, sono pregati di far pervenire la fascetta con la correzione voluta con anticipo di almeno cinque giorni e precisando la durata che non potrà essere comunque inferiore a quindici giorni.

### Qualcosa cambia nella provincia più rossa d'Italia

# A Siena dopo 20 anni i socialisti rifiutano di collaborare col pci

**Il psi ha tolto l'appoggio alla giunta comunale frontista - Poiché non è possibile il centro-sinistra, si avrà il commissario - Esempi d'intolleranza comunista a Colle Val d'Elsa ed a Castellina - Il pci da solo ha la maggioranza in 32 comuni su 36**

*(Dal nostro inviato speciale)*

Siena, 24 giugno.

Lunedì scorso i turisti stranieri che dai bordi della storica piazza del Campo, quella del Palio, ammiravano il palazzo comunale di Siena, non immaginavano mai che dietro le arcate gotiche si stava svolgendo un «dramma» politico di importanza quasi storica per una città come Siena. In quel momento, a conclusione di una lunga crisi comunale, i vari gruppi si accingevano a votare per la nomina del sindaco e della Giunta. I consiglieri a Siena sono 40 e quindi per arrivare alla maggioranza occorrevano 21 voti. Di centro-sinistra neppur parlare perché dc (12 seggi), psi (3) e psdi (1) unendo le loro forze avrebbero messo insieme soltanto 16 voti; di centro-destra (17 voti missini compresi) neppure.

L'unica soluzione possibile dal punto di vista matematico era la vecchia coalizione socialcomunista (18 comunisti, 3 socialisti, 1 socialproletario) entrata in crisi nel febbraio scorso. Ma i 3 consiglieri socialisti al momento del voto non solo votarono contro, ma si allontanarono addirittura dall'aula rendendo così impossibile anche la formazione di una Giunta comunista di minoranza.

In qualsiasi città una così aperta rottura fra socialisti e comunisti non sarebbe passata inosservata; qui poi ha assunto proporzioni e rilievo del tutto eccezionali, ha segnato una di quelle svolte politiche che si ricordano a distanza d'anni. Siena infatti è di gran lunga la provincia più rossa d'Italia: su 36 comuni 34 sono amministrati dalle sinistre; in 32 di questi il pci da solo ha la maggioranza assoluta con punte che in certi paesi superano il 70 per cento dei voti.

Perché? Per quali ragioni questa gente civilissima dà le sue preferenze a un partito che, se da noi ha contribuito in maniera determinante alla lotta partigiana, ha applicato invece la più ferrea e inesorabile delle dittature in tutti i paesi dove è arrivato al potere? Di questo fenomeno sono state date via via le più diverse interpretazioni. C'è chi lo spiega appunto con il ricordo della lotta per la Liberazione che qui vide i comunisti in prima fila, un ricordo tanto vivo che finirebbe per offuscare i crimini di Stalin o i «tre litri di sangue» che Fidel Castro toglie ai suoi avversari politici prima di fucilarli.

Altri cercano di spiegarlo con la teoria della «via di mezzo» secondo la quale le regioni più povere e arretrate del nostro Paese si orienterebbero ingenuamente verso l'estrema destra monarchica e fascista, le regioni più ricche e sviluppate tenderebbero a soluzioni liberal-socialiste, e infine quelle di mezzo (la Toscana e Siena appunto) troppo avanzate per tollerare soluzioni di destra, ma ancora arretrate per le ricette liberal-socialiste, costituirebbero il terreno ideale per il comunismo. Altri ancora sostengono che il comunismo toscano in generale e quello senese in particolare nascono dalla mezzadria che, mettendo a continuo confronto e a continuo contrasto mezzadri e padroni, favorirebbe la lotta di classe quanto e più della fabbrica dove il padrone è ormai diventato una specie di categoria filosofica ..uggente e astratta.

In ogni caso Siena resta la provincia più rossa d'Italia, tanto rossa che i comunisti del capoluogo provano quasi un complesso di colpa verso i compagni degli altri comuni per il fatto di avere «soltanto» 18 consiglieri su 40.

Per raggiungere la maggioranza dal 1945 al 1966 hanno sempre fatto ricorso all'appoggio del psi il quale fino a ieri, *bon gré mal gré*, non glielo aveva mai negato.

Le ragioni che hanno spinto i socialisti senesi a rompere questo lungo «matrimonio amministrativo» sono numerose. Essi rimproverano al pci di non voler far luce sullo scandalo del nuovo Policlinico (illegale cambiamento del progetto iniziale, lavori bloccati, tre inchieste in corso) le cui maggiori responsabilità ricadrebbero appunto sulle spalle del pci; accusano i comunisti di aver concesso ad alcuni alti funzionari grosse gratifiche non previste dalla legge; affermano che il pci, nonostante le insistenze socialiste non ha fatto nulla per risolvere il problema dei trasporti urbani; parlano di «intollerabile malcostume amministrativo».

Sono accuse pesanti che giustificano l'atrito sorto fra i due partiti in campo amministrativo. Ma il solco forse non sarebbe così profondo e invalicabile se da due anni a questa parte — più esattamente dal giorno della scissione socialproletaria — il pci senese non avesse adottato nei confronti del psi una virulenta campagna diffamatoria che spesso è sfociata in episodi di aperta violenza.

Il 1° maggio scorso a Colle Val d'Elsa (maggioranza assoluta al pci) gli esponenti socialisti che si apprestavano a celebrare la festa del lavoro nel lieto clima tradizionale — Chianti e bandiere rosse — furono derisi, insultati, aggrediti; altrettanto è successo più recentemente a Castellina — maggioranza comunista anche qui — dove alcuni dirigenti socialisti venuti per una riunione di sezione sono stati circondati e coperti di insulti dagli esponenti comunisti locali.

Non si tratta di casi isolati. A Siena la lotta politica per quanto rovente rientra ancora nei binari della normalità; ma nei centri minori, nei paesini dispersi fra i calanchi argillosi, nei borghi dove i comunisti raggiungono maggioranze «sovietiche», dichiararsi apertamente socialista, frequentare la sede del partito, polemizzare con i comunisti è pericoloso. «*In questi ultimi mesi e specialmente dopo le elezioni del 12 giugno ci siamo ripresi* — mi dice il segretario provinciale Silvano Signori, un giovane grossetano esuberante e deciso — *ma fino a qualche mese fa, quando arrivavamo nei paesi, i compagni ci pregavano di non farci vedere troppo in giro, di non prenderli a braccetto. L'indomani, quando noi fossimo partiti, avrebbero potuto sopportarne le conseguenze*».

Ora a Siena i comunisti, per evitare il commissario e mantenere il sindaco, moderano i toni e tendono la mano. Ma se i socialisti, quella mano, si rifiutano di stringerla; se la «storica» amministrazione rossa senese non potrà essere ricostituita, al pci, dopo le ripetute e perduranti violenze della sua base, non resterà altro che recitare il «*mea culpa*».

**Gaetano Tumiati**

*Per la legge comunale*

## Il sindaco di Villanova d'Asti non si dimette dalla carica

**Era stato messo in minoranza dal Consiglio con una mozione sulla sua posizione fiscale**

*(Dal nostro corrispondente)*

Asti, 24 giugno

(u. m.) Il sindaco di Villanova d'Asti, Luigi Bosio, non rassegnerà le dimissioni dalla carica, malgrado la mozione di sfiducia presentata nei suoi confronti e approvata ieri sera con 12 voti favorevoli e 8 contrari.

In base alla legge comunale, perché il sindaco decada dalla carica, occorrono almeno 14 voti su 20, quanti sono i consiglieri.

Il sindaco (fu eletto nelle ultime elezioni amministrative in una lista di liberali ed indipendenti), ha dichiarato: «*E' la seconda volta che mi si presenta la mozione di sfiducia; la prima nel mese di settembre dello scorso anno, la seconda in questi giorni. Sono stato chiamato a ricoprire la carica di sindaco dai cittadini di Villanova, ho sempre fatto tutto il possibile nell'interesse del mio paese nativo, sobbarcandomi noie non indifferenti, e rinunciando a qualsiasi remunerazione. Non sarà certamente il voto di sfiducia di 7 dei miei consiglieri, più i quattro assessori, a scuotere la mia posizione. La mia carica di sindaco la difenderò perché così vuole la popolazione*».

Queste sono una parte delle dichiarazioni che il sindaco ha letto ieri notte, dopo vivaci interventi da parte di alcuni consiglieri e soprattutto dell'assessore ai Lavori Pubblici geom. Aprato (liberale) e del l'ex sindaco di Villanova maestro Tessiore, il quale ha pubblicamente accusato il Bosio di essere un evasore fiscale.

La posizione fiscale del sindaco era stata sollevata in seno alla giunta dallo stesso assessore, e poi era diventata pubblica in seguito a contrasti tra il sindaco e l'assessore ai Lavori Pubblici.

Quest'ultimo, che ha firmato la mozione di sfiducia, aveva affermato in una precedente seduta del consiglio che il sindaco non ha mai pagato l'imposta di famiglia, sia a Torino, dove ha la residenza anagrafica, sia a Chieri, dove abita, sia a Villanova dove è sindaco.

Probabilmente nei prossimi giorni gli assessori contrari al sindaco si dimetteranno.

# Anche a Valenza il Cantagiro accolto da giovani scalmanati

**Scene di isterismo quando la fragorosa carovana entra in città - I cantanti si rifugiano nei loro alberghi per sfuggire ai cacciatori di autografi Dopo la terza tappa, Michele in testa alla classifica del girone A**

*La cantante Donatella Moretti assediata dai tifosi all'arrivo a Valenza* (Moisio)

*(Dal nostro inviato speciale)*

Valenza Po, 24 giugno.

Il Cantagiro si è mosso alle 15 da Torino. Dietro la carovana è andato raccogliendosi uno stuolo di motociclisti, alcuni dei quali hanno accompagnato i loro idoli fino a Valenza. Folla a Chieri e a piccoli grappoli, fino ad Asti dove assurge a proporzioni colossali.

Nella via principale, il corso Alfieri, resta appena appena lo spazio indispensabile per il passaggio delle auto. La carovana percorre la città con un fracasso trionfale.

Il più festeggiato è Dino, perché si trova in testa e sta in piedi sulla spider Fiat, quantunque sia decimo in classifica. E chi è in piedi ha più ragione degli altri, in special modo Gianni Morandi, Little Tony, Wilma Goich, Tony Dallara. Ma quantunque si affacci appena dal finestrino, ondate di «tifo» avvolgono Mariolino Barberis in testa alla classifica del Girone B.

Lo stesso spettacolo si ripete un po' dappertutto per culminare quindi a Valenza.

La popolazione di Valenza ha cominciato col mandare un'avanguardia di applausi all'ingresso; poi si è riversata in massa nella sua via principale, che è il corso Garibaldi, in due fittissime ali d'onore. Anche qui urla di evviva per Dino, Gianni Morandi, Little Tony, Donatella Moretti, Bobby Solo e tutti quanti.

L'entusiasmo è rimasto abbastanza composto fino a quando la colonna ha proceduto in formazione continua. A sbilanciarsi troppo, c'era da finire sotto qualche ruota. Ma quando la carovana si è sciolta per raggiungere isolatamente i vari alberghi, è cominciata la caccia all'idolo, con scene d'isterismo collettivo.

Al termine della terza tappa del Cantagiro, Michele ha scavalcato Little Tony nella classifica del girone A, conquistando la maglia rossa. Michele, che ha ottenuto 50 punti, è salito stasera a quota 143. Al secondo posto, con 142 punti, ci sono Gianni Morandi e Little Tony. Wilma Goich è terza con 137 punti; quarto (135 punti) Bobby Solo, seguito da Tony Del Monaco (133 punti).

Nel girone B, Mariolino Barberis ha consolidato il suo primato e guida la classifica con 140 punti. In seconda posizione c'è Vasco Ovale, con 127 punti; terzo, con 122 punti, Mario Zelinotti; quarti a pari merito (118 punti) Roberta Mazzoni e Maurizio Graf.

Il «Cantagiro 5» parte domani da Valenza, ore 13 e 30 per Sestri Levante.

**a. a.**


VELTESS

VELTESS
l'abito estivo di classe

GALILEO 801

CAESAR

Il taglio, il modello, le finiture i tessuti esclusivi di Mario Zegna e Pepper Lee confermano le tradizioni CAESAR nel vestire la persona elegante.

VELTESS, con fodere Bemberg®

L. 39.900

VACANZE AD IMPERIA PORTO MAURIZIO
NUOVA PENSIONE LAURA
Via Ramoldo 20 Telefono 79.757
A 100 METRI DALLA SPIAGGIA
RISTORANTE ALL'APERTO - TERRAZZA GIARDINO
Pensione completa tutto compreso
LUGLIO L. 2200 - AGOSTO L. 2400 - SETTEMBRE L. 2200

DOVE ANDARE OGGI...
a BUTTIGLIERA D'ASTI - Via Serra 2
per acquistare direttamente in fabbrica camicie
«NON STIRO» a L. 2000
Tutti i giorni, inclusa la domenica, ore 9-12; 14-18.
E' una gita che Voi stessi reclamizzerete.

CHIUSINI GHISA
Fonderie ALFREDO LAMPERTI
CASTELLANZA (VA) - via per Saronno, 18
Consegna pronta - Tel. 47.188 - chiamata da Torino 0331 - 47.188


*E' finita la «belle époque» dei granduchi russi e dei lords inglesi*

# Ranieri vuole lanciare Montecarlo come centro per turisti di massa

**Il sovrano ha dato battaglia a Onassis per sottrargli il controllo della «Société des Bains de Mer» che gestisce il Casinò - Vuole iniziare il completo rinnovamento della città per adeguarla ai gusti del grande pubblico che porta denaro (a mantenere il principato non è più sufficiente l'«élite» dei miliardari) - Ma bisogna costruire alberghi moderni, spiagge, stabilimenti balneari**

(Dal nostro inviato speciale)

Montecarlo, 24 giugno

*La piccola guerra fra Ranieri e Onassis per il controllo del Casinò di Montecarlo* è appena cominciata. *Il colpo è stato fatto, dicono i collaboratori del Principe; e stanno già mettendo a punto i loro piani per sfruttare il successo dell'operazione. La maggioranza delle azioni non è ancora vostra, replicano gli uomini dell'armatore, e probabilmente non lo sarà mai. Onassis è partito, i suoi funzionari si trincerano dietro un riserbo di alta diplomazia. Le azioni della Société des Bains de Mer sono diventate introvabili, si affilano le armi del prossimo scontro. E c'è chi crede di farsi interprete del risentimento popolare contro la decisione del Parlamento di dare alla patria in pericolo.* «Non giochiamoci lo Stato sul tavolo della roulette», *conclude un aspro articolo della «Gazette de Monaco», «sul journal indépendant vraiment monégasque», cosa è scritto nel sottotitolo.*

*Questo Paese pacifico, sorridente, dall'apparenza senza problemi, è riuscito ad accendersi all'improvviso per la questione di un pacchetto azionario. Il tema è al centro di tutte le conversazioni; la seduta del Conseil National, che doveva deliberare il progetto di intervento statale nel Casinò, è stata seguita per la prima volta da un pubblico attento fino alle due del mattino. Il fatto è che questo pacchetto azionario sembra decisivo per le sorti del Principato. Proprio mentre festeggiavano il centenario della loro bella città, i monegaschi hanno capito che non si può più vivere come ai tempi della bella époque.*

*Lo hanno scoperto, loro malgrado, alcuni con dispiacere. Negli occhi delle persone che ci fornivano i dati sul turismo e sui piani di sviluppo del Paese si leggeva il rimpianto per gli anni in cui i granduchi russi e i lords inglesi venivano qui a passare le loro lunghe vacanze d'inverno. Ma i granduchi russi si sono estinti, e anche gli inglesi hanno cambiato abitudini. Non scendono più le famiglie intere, con la governante e la domestica, ai primi giorni di novembre, per lasciarle il Principato soltanto dopo l'inizio della primavera. La «stagione buona», ahimè, è diventata l'estate, come per tutte le altre località turistiche del mondo. Neppure questo antico approdo delle superstiti élites sociali si sottrae all'afflusso in massa dei turisti di Ferragosto.*

*I clienti si sono fatti più numerosi, ma anche più frettolosi. Vengono per due giorni, tre, o poi scappano. Molti non passano neppure la notte. Alle ottantamila persone che tutti gli alberghi di Montecarlo hanno registrato in un anno, si contrappongono le 330 mila presenze al Casinò, i 600 mila visitatori del Musée Océanographique, dove anche le scolaresche ammirano i resti della gigantesca balena arpionata dal principe Alberto I, in una memorabile partita di caccia nel Mediterraneo sulla fine dell'Ottocento. Ci sono dunque in un anno almeno 330 mila persone che passano da Monaco senza fermarsi. Arrivano la mattina, comprano i souvenirs nelle caratteristiche viuzze della città vecchia, spediscono cartoline (se ne vendono 150 mila ogni mese), mangiano negli snack-bar che si sono venuti moltiplicando fra le vecchie costruzioni liberty del boulevard des Moulins, e ripartono.*

*Come trattenerli? Il problema è diventato importante per i monegaschi. La ricettività alberghiera oggi è limitata. Per la sera del gran ballo des petits lits blancs in programma il 1° luglio, non si trova più una camera da parecchi giorni. Dalla fine della guerra mondiale a oggi si sono chiusi a Montecarlo trentaquattro alberghi, da molti anni non se è stato costruito nessuno. Ma anche se i vecchi alberghi fossero ancora aperti non si sa come potrebbero rispondere alle esigenze del pubblico nuovo.*

*Nei grandi hôtels dai tappeti alti due dita, dove le camere si affacciano a radi intervalli lungo gli interminabili corridoi circolari, i clienti americani, che vengono sempre più numerosi sulla Costa Azzurra, si trovano a disagio. Preferiscono meno contorno e più funzionalità. I giovani, dopo avere esaurito l'emozione d'una serata al tappeto verde, vorrebbero passare una mattinata alla spiaggia. Ma la spiaggia, a Montecarlo, non c'è. Che potevano fare, gli aristocratici frequentatori del Principato, quando la vita qui si svuotava tutta da dicembre a marzo?*

*Di fronte a questi problemi, Ranieri ha pensato di lanciare l'idea del «turismo di massa» e di impadronirsi della Société des Bains de Mer, che gli dovrebbe consentire di attuarla.* «Turismo di massa», *per i principi abituati a vedere il mondo dalla rocca dei Grimaldi, è un'espressione da intendersi in senso molto limitativo. Pare che lui stesso non abbia mai avuto il coraggio di pronunciarsi. Secondo una sua collaboratrice, il grado più basso a cui si può scendere sarebbe quello dei dirigenti d'azienda. Ma nel contorno di Ranieri ci sono degli uomini più audaci, che osano spingersi ancora più in là: pronti ad accettare anche professionisti, impiegati di livello, commercianti. In ogni caso tutti pongono un limite al di sotto del quale non si può andare: pena la estinzione del prestigio di Montecarlo.*

*A questa speciale «massa» Ranieri vuole offrire delle nuove possibilità: gli alberghi e gli impianti che sorgeranno sulla terra strappata al mare, verso il confine con la Francia, dalla parte di Mentone. Qui ci sarà, finalmente, una spiaggia, una zona residenziale, una zona alberghiera, sale di spettacoli, e un palazzo dei congressi, per attirare un nuovo tipo di pubblico nelle stagioni «morte», tra marzo e giugno e alla fine dell'estate.*

*All'estremità opposta dello Stato, su un altro terrapieno, saranno riunite tutte le industrie. Per quanto possa sembrare strano, il Principato di Monaco è soprattutto un paese industriale. E' l'industria e non il turismo che assorbe la maggior parte della mano d'opera, e porta a una quotidiana immigrazione pendolare dai villaggi francesi e anche dall'Italia. Si tratta di industrie di tipo speciale, particolarmente adatte all'ambiente di serra in cui sono cresciute: piccole cioccolaterie, fabbriche di birra e di paste dolci, soprattutto aziende specializzate in prodotti femminili: confezioni, maglierie, cosmetici, profumi.* «Sono industrie che non sporcano e non mandano cattivo odore», *ci dice un funzionario dello Stato, con un'aria di orgoglio. Ma Ranieri, perché non avvengano equivoci di nessun genere, preferisce isolarle: in un luogo dove persino gli impianti sfuggano allo sguardo dei visitatori del suo Principato.*

**Giorgio Calcagno**

## Medico di Parma espulso dal pci La moglie sospesa per sei mesi

**L'accusa: «indegnità politica» - I due coniugi denunciarono pubblicamente le attività affaristiche dell'ex sindacalista Ercole Ghiozzi che venne radiato dal partito**

*(Dal nostro corrispondente)*

Parma, 24 giugno

*(a. c.)* Dopo il sindacalista Ercole Ghiozzi, un altro esponente del pci, il dott. Luigi Grassani, medico condotto di Castione Marchesi, nel Fidentino, è stato espulso dal partito per indegnità politica.

La decisione è stata presa dalla commissione federale di controllo nella riunione del 22 giugno, con questa motivazione: «*Ponendo la sua persona al di sopra degli organi competenti, operando con criteri frazionistici, ricorrendo a mezzi non confacenti con un sano spirito di partito, egli ha dimostrato di non avere le qualità necessarie per essere membro del partito comunista italiano, di cui si è dimostrato indegno*».

Nel corso della stessa seduta la commissione federale di controllo ha sospeso per sei mesi dal partito, esonerandola da ogni carica, la signora Marcellina Grassani moglie del dott. Luigi, segretaria della sezione comunista di Castione Marchesi.

Questi provvedimenti sono stati la logica conseguenza della posizione assunta in tempo dai coniugi Grassani e dai loro «compagni» castionesi nei confronti dell'ex segretario responsabile della camera del lavoro, Ercole Ghiozzi, e anche di alcuni dirigenti provinciali del partito. Qualche tempo addietro, infatti, la sezione di Castione aveva votato un ordine del giorno nel quale, mentre si denunciavano le attività affaristiche di Ercole Ghiozzi e di suo fratello Adriano, si muovevano accuse per il «riformismo a carattere social-democratico» del partito e per «la corsa al posto alle prebende e alle poltrone» di alcuni dei massimi esponenti del partito comunista parmense.

## Si dimette ad Alba un consigliere comunista

**E' l'avv. Paolo Frau - Forse intende ritirarsi anche dal partito**

*(Dal nostro corrispondente)*

Alba, 24 giugno.

(g. f.) L'avv. Paolo Frau, capogruppo del pci, ha rassegnato le dimissioni da consigliere comunale con una lettera inviata al sindaco di Alba dottor Ettore Paganelli.

Nella stessa il *leader* albese del partito comunista preciserebbe che le dimissioni da consigliere sarebbero susseguenti al suo ritiro dal partito comunista italiano, ritiro che pare sia dovuto a dissensi con l'impostazione del partito, sia sul piano politico sia amministrativo.

L'avv. Frau è molto conosciuto ad Alba per motivi professionali ed in particolare per l'attività politica. In seno al consiglio comunale, dal banco dell'opposizione, aveva spesso richiamato l'attenzione con loquaci interventi. Da qualche tempo però, si era potuto notare tra il capogruppo e gli altri due consiglieri comunisti, una certa divergenza di opinioni sui problemi di carattere amministrativo. Le dimissioni verranno esaminate dal consiglio comunale di Alba giovedì 30 giugno.

# Inflitti sei anni al giovane che abusò d'una scolaretta

**Processato a Casale a porte chiuse - L'episodio avvenne ad Odalengo Piccolo, vittima una bimba torinese - L'imputato è un immigrato ventenne, accusato di ratto e violenza**

*(Dal nostro corrispondente)*

Casale, 24 giugno

*(m. v.)* Il Tribunale di Casale ha inflitto sei anni e tre mesi di carcere ad un giovane immigrato che doveva rispondere, in stato di arresto, di ratto e violenza ai danni di una scolaretta decenne. Il processo si è svolto oggi a porte chiuse.

L'episodio avvenne il 6 febbraio scorso ad Odalengo Piccolo, protagonista il salariato agricolo Vito Luongo, di 20 anni da San Gregorio Magno (Napoli) e domiciliato nella cascina Campano, ad Odalengo Piccolo.

La piccola vittima fu una bimba residente a Torino e che in quei giorni era nella zona ospite dei nonni. Avvicinata dal bracciante ella accettò l'offerta di fare un giro con l'auto del giovane. Giunto in una località solitaria, il Luongo abusò della piccola che poco dopo, ritornata a casa, raccontò piangendo ai nonni quanto era accaduto.

I carabinieri furono subito informati. Sulla base delle descrizioni fornite dalla piccola ritennero di identificare nel Luongo il responsabile dell'aggressione. I militi si recarono alla cascina Campano per arrestarlo, ma apprezero che il giovane era partito precipitosamente.

Mentre una visita medica confermava quanto la bambina aveva narrato ai parenti, il Procuratore della Repubblica di Casale spiccava ordine di cattura contro il Luongo. Nell'aprile scorso costui veniva rintracciato ed arrestato a Buccino (Salerno) e trasferito nelle carceri casalesi.

Oggi, al processo, il Pubblico Ministero dott. Trivellini ha chiesto la condanna dell'imputato a 8 anni e 4 mesi di reclusione. Il Tribunale, udita l'arringa del difensore avv. Bassignana — che ha tra l'altro sollevato un'eccezione di incostituzionalità respinta dai giudici — ha inflitto al Luongo 6 anni e tre mesi di reclusione.


COMUNICATO ALITALIA

L'Alitalia comunica che dopo la giornata di sciopero attuata ieri dal proprio personale a terra, oggi 25 giugno saranno ripristinati tutti i voli ad eccezione dei seguenti:

RETE NAZIONALE

| | | |
|---|---|---|
| 065 | TORINO-MILANO | p. 08,30 |
| 068 | ROMA-NAPOLI | » 06,00 |
| 071 | NAPOLI-ROMA | » 12,30 |
| 092 | ROMA-MILANO | » 11,20 |
| 097 | MILANO-ROMA | » 07,00 |
| 099 | MILANO-ROMA | » 13,30 |
| 116 | ROMA-PALERMO | » 05,55 |
| 145 | VENEZIA-ROMA | » 07,15 |
| 182 | MILANO-NAPOLI | » 08,05 |
| 184 | ROMA-NAPOLI | » 09,50 |
| 173 | VENEZIA-MILANO | » 08,35 |
| 181 | BRINDISI-BARI-ROMA | » 07,00 |
| 183 | NAPOLI-ROMA | » 11,00 |
| 189 | NAPOLI-ROMA | » 07,30 |

RETE EUROPEA

| | | |
|---|---|---|
| 251 | VIENNA-MILANO | p. 09,00 |
| 301 | LONDRA-ROMA | » 04,00 |
| 308 | RIMINI-LONDRA | » 02,00 |
| 318 | NAPOLI-PISA-LONDRA | » 04,40 |
| 511 | LONDRA-PISA-NAPOLI | » 22,30 dal 24 giugno |
| 455 | TEL AVIV-ATENE-ROMA | » 06,15 |
| 471 | BEIRUT-ROMA | » 09,10 |

# CRONACHE DELLO SPORT

### Previsti 80 milioni di incasso

# Benvenuti a Seul affronta Ki-Soo

**In palio il titolo mondiale dei medi juniors detenuto dall'italiano Il triestino guadagnerà 35 milioni - I due pugili si sono già incontrati da dilettanti alle Olimpiadi di Roma e vinse Benvenuti**

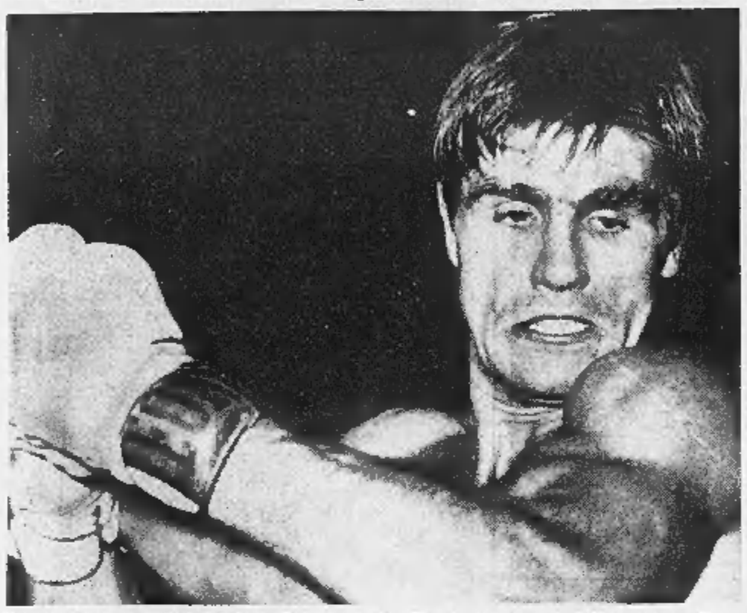

*Il campione mondiale dei medi Benvenuti affronta oggi a Seul il coreano Ki-Soo*

*(Nostro servizio particolare)*

**Seul**, 24 giugno.

Nino Benvenuti difende domani sul ring di Seul il titolo mondiale dei pesi medi juniors dall'assalto del pugile coreano Kim Ki-soo: i due avversari si sono già affrontati da dilettanti nel corso del torneo delle Olimpiadi di Roma ed allora fu l'italiano a vincere ai punti, proseguendo poi sino alla conquista della medaglia d'oro.

Il *match* fra Benvenuti e Ki-soo è il primo «mondiale» che si svolge in Corea. Il combattimento avrà inizio alle ore 21 locali (ore 14 italiane). Quasi tutti i biglietti sono venduti, benchè i prezzi vadano dalle 8 alle 15 mila lire italiane. E' previsto un incasso di circa 80 milioni.

I tecnici coreani, visto Benvenuti in allenamento, non hanno dubbi nel considerarlo migliore del pugile di casa; soltanto una voce relativa a presunte difficoltà che il triestino incontrerebbe nel rientrare nei limiti di peso — kg. 69.853 — ha fatto scendere un poco le quotazioni di Nino.

Il pugile europeo, d'altro canto, ha smentito oggi piuttosto vivacemente questa notizia affermando: «Sono sotto i 70 chilogrammi, quindi in ottime condizioni. Il peso non mi preoccupa, tanto è vero che in tutta la giornata non ho fatto allenamento ed in serata sono andato a pranzo all'ambasciata italiana. Domani, prima del peso, farò un po' di corsa ai giardini pubblici, tanto per sgranchirmi i muscoli, e basta. La bilancia dirà se sarò o no in regola con i limiti della categoria».

Nino Benvenuti, come è noto, ha ventotto anni ed ha conquistato il titolo di campione del mondo battendo il connazionale Sandro Mazzinghi. Molti erano gli sfidanti e fra tutti il pugile italiano ed il suo *manager* Amaduzzi hanno preferito Ki-soo senza preoccuparsi del lungo viaggio e dell'incognita di dover combattere in un paese che non ha contatti con lo sport europeo. La decisione dapprima ha provocato una certa sorpresa, poi l'annuncio della «borsa» che toccherà all'italiano — dai 32 ai 35 milioni di lire — ha fatto comprendere che nella scelta dell'avversario erano state tenute in giusto conto le offerte degli organizzatori.

Nella sua ormai lunga carriera, sia da dilettante sia da professionista, Nino Benvenuti è imbattuto: si tratta di un curriculum invidiabile, che dovrebbe venire intaccato neppure domani. Kim Ki-soo è stato sconfitto una sola volta, proprio dall'italiano, nel già ricordato incontro del 1960 a Roma, ma da professionista ha sostenuto pochi combattimenti. Il *manager* del pugile coreano è lo statunitense Bobby Richards, istruttore delle squadre di pugilato dei militari americani in Oriente.

Il *match* di domani sarà diretto dall'arbitro americano Nicholas Pobe ed i punteggi saranno dati dallo stesso direttore d'incontro e da due giudici, l'italiano Antonio Cilarri ed il coreano Chung Eung-soo, anch'egli arbitro internazionale e dirigente della federazione pugilistica del suo Paese. Mentre i pugili riposavano nei loro alberghi, il pomeriggio odierno ha visto accesa «battaglia» fra i *managers* i quali si sono trovati nel dissaccordo più completo per quanto riguarda la definizione di alcuni particolari.

Secondo Richards ed i dirigenti coreani, soltanto l'arbitro avrebbe dovuto avere l'autorizzazione di sospendere il *match* in caso uno dei contendenti accusasse una ferita, mentre Amaduzzi ha insistito affinchè sia il medico a decidere in proposito. La discussione, durata quasi due ore, si è chiusa con un compromesso: deciderà l'arbitro su consiglio del medico. Il quotidiano Il Seul scrive oggi che il combattimento non andrà oltre le otto riprese perchè «tutti e due i pugili picchiano sodo ed accettano la lotta». Benvenuti, invece, ha dichiarato: «Credo che vincerò ai punti».

**c. p.**

## Atletica: a Siena due giorni di gare e molti campioni

**Oggi e domani - Jolanda Balas, Dionisi, Ottoz ed il nuovo primatista di salto Erminio Azzaro sono tra gli iscritti**

*(Nostro servizio particolare)*

**Siena**, 24 giugno.

Atleti di dieci nazioni daranno vita domani e domenica a Siena, allo stadio «Rastrello», alla settima riunione internazionale «dell'amicizia». Gli organizzatori stessi sono ancora impegnati a definire la partecipazione italiana: alcuni elementi dei gruppi sportivi militari — come Ottoz — sono già sul posto, ma attendono ancora il permesso di gareggiare.

I motivi di interesse non mancano, pur fra le incertezze ricordate: fra gli stranieri i nomi di maggior prestigio sono quelli della rumena Jolanda Balas (primatista mondiale di salto in alto con metri 1,91) e del connazionale Ciochina (metri 13,38 nel triplo), del neo *recordman* europeo del lancio del peso, l'ungherese Vilmos Varju (m. 19,62) dell'ostacolista sovietico Cistiakov, del cecoslovacchi Skobla (peso) e Zemba (disco). La Jugoslavia ha mandato una selezione di una decina dei suoi migliori elementi, mentre i punti di forza dell'Austria e della Svizzera sono rispettivamente il velocista Knauer (10"4) e l'ostacolista Dutwiler.

Gli atleti italiani faranno certamente la loro parte nel contribuire alla riuscita della manifestazione. Saranno in gara fra gli altri i tre giovani che ai primi posti maggiormente in luce in questo inizio di stagione: la milanese Paola Pigni, reduce da Varsavia dove ha portato il primato nazionale degli 800 metri a 2'07"9 (un secondo in meno del precedente limite della Jannaccone), l'astista Renato Dionisi (recordman italiano con metri 4,94 realizzati a Torino il 4 giugno) e l'appena diciottenne siracusano Erminio Azzaro, il quale domenica scorsa a Sindelfingen, in Germania, ha saltato metri 2,11 in alto, nuovo limite nazionale.

Oggi (ore 17,30) sono in programma le seguenti prove: metri 100, peso, lungo ed alto femminili; metri 100, 400, 1500, 110 ostacoli, 3 mila siepi, salto in lungo, giavellotto, martello e peso maschili. Domani la riunione si concluderà e le gare saranno trasmesse in tv.

**b. p.**

### Un duplice e clamoroso trasferimento

# Pascutti all'Inter e Riva al Bologna

**Un complicato giro di calciatori - Il Cagliari per cedere la sua ala sinistra riceve (oltre a Pascutti) Vastola e la cifra necessaria a pagare Tiberi al Lanerossi - La società sarda «gira» poi Pascutti all'Inter ed ha in cambio Boninsegna - Albrigi all'Alessandria?**

(Nostro servizio particolare)

**Milano**, 24 giugno

*Riva è del Bologna, Pascutti è dell'Inter e Vastola è del Cagliari. L'annosa «operazione Riva-Pascutti», che aveva avuto inizio fin dal primo giorno del mercato, è stata finalmente condotta in porto. All'affare erano interessati anche il Milan con Amarildo e la Juventus con Bercellino I, ma successivamente le trattative si sono ristrette al Bologna, all'Inter e al Cagliari. Il Cagliari ha ceduto l'ala sinistra Riva al Bologna che, in cambio, ha dato l'estrema sinistra Pascutti e l'altra ala Vastola e si è impegnato a pagare il mediano-terzino Tiberi che la società sarda aveva acquistato in precedenza dal Lanerossi Vicenza.*

*A sua volta il Cagliari ha girato Pascutti all'Inter che, in cambio, già aveva dato ai sardi Boninsegna e che molto probabilmente a conguaglio aggiungerà a un altro giocatore in comproprietà 6 milioni.*

*L'annuncio della definizione dell'affare è stato dato ieri in occasione del ritorno di Moratti a Milano. Nel frattempo le tre società dovranno appianare una piccola «grana» causata dal fatto che il Cagliari, pur di ottenere Tiberi dal Lanerossi Vicenza, si è accollato anche il portiere Reginato.*

*Il Torino ha praticamente concluso le trattative con il Varese per l'ala destra Bagatti, il che fa supporre che nel prossimo campionato Meroni partirà come centrattacco.*

*E' invece fallita la trattativa fra il Napoli da una parte e il Lecco e la Spal dall'altra per il centravanti Innocenti, che la società partenopea sperava di girare al Torino con 250 milioni per avere Meroni. Infatti, mentre il Lecco era pronto ad accettare i 100 milioni per la sua parte di comproprietà sul giocatore, la Spal ha declinato l'offerta di 50 milioni più Orlando. La società ferrarese si è messa in contatto con la Juventus chiedendo Dell'Omodarme e 15 milioni per cedere la propria comproprietà di Innocenti.*

*Il Genoa sta acquistando il terzino Adorni del Napoli. Il portiere Lonardi del Varese è stato ceduto al Bari. L'Alessandria ha chiesto Crippa e Albrigi al Torino. Bonetto fa il possibile per consentire ad Albrigi di trasferirsi ad Alessandria, e per tale motivo sta concordando con il Catania, al quale l'ala destra granata era stata assicurata con l'aggiunta di milioni in cambio di Facchin, per sostituirlo con Baisi, appena rientrato da Potenza dove era in comproprietà.*

**Giorgio Bellani**

## Le due ali più contese d'Italia

Ezio Pascutti

**Le due ali più contese d'Italia sono Riva e Pascutti. Proprio ieri sono passate rispettivamente dal Cagliari al Bologna e dal Bologna all'Inter.**

**Ezio Pascutti, estrema sinistra della Nazionale, è nato a Mortegliano, in provincia di Udine nel giugno del 1937: ha ventinove anni. E' uno degli elementi più forti della squadra azzurra. Anche recentemente a Torino ha segnato due reti nell'incontro con l'Argentina.**

**Riva, ha esordito in maglia azzurra a Parigi, per verità in modo non eccessivamente brillante, ma le sue quotazioni sul mercato dei calciatori sono sempre state molto elevate. Nel recente torneo ha segnato 11 reti, esattamente quante ne ha messe a bersaglio Pascutti. Riva è nato a Leggiuno (Varese) ventidue anni or sono; si è affermato nel Legnano passando poi al club sardo.**

Il neo-bolognese Riva

## Si ritrovano a Firenze gli «azzurri» di Fabbri

**Firenze**, 24 giugno.

*Domani gli azzurri tornano a Coverciano per continuare la preparazione in vista della trasferta in Inghilterra per i campionati del mondo. Già nel pomeriggio Fabbri ordinerà la ripresa generale con un allenamento atletico, anche perchè è molto probabile che domenica nel tardo pomeriggio la squadra azzurra disputi una partita-prova, sia pure a ranghi ridotti. Comunque il programma completo di questi giorni sarà tracciato dal c. t. in base alle condizioni fisiche dei singoli.*

*Mercoledì, proprio a Firenze, la Nazionale italiana incontrerà nell'ultimo confronto amichevole ufficiale prima della partenza per Londra la squadra rappresentativa del Messico.*

## La Juventus gioca domani contro la squadra di Fiume

*La Juventus si sta preparando per l'incontro di domani sera con il Rijeka Fiume, la compagine diretta da Osojnik, il tecnico jugoslavo che l'inverno scorso venne a Torino per seguire da vicino le squadre torinesi e aggiornarsi sui sistemi di allenamento.*

*La gara amichevole si gioca allo Stadio Comunale con inizio alle ore 21,30 ed è l'ultimo impegno stagionale per i bianconeri i quali, da lunedì prossimo, verranno lasciati in libertà per le vacanze estive. Vecchi e nuovi juventini si ritroveranno a Torino il 1° agosto per poi trasferirsi a Villar Perosa, sede del ritiro.*

*Il Rijeka è atteso in giornata a Torino. Per l'incontro con i jugoslavi la Juventus non potrà disporre degli squalificati Sarti, Dell'Omodarme, Gori e Castano e dei «nazionali» Salvadore, Leoncini, Anzolin e di Bercellino I infortunato. In compenso potrà utilizzare i difensori Cuocci e Ceramini, ricattati dalla comproprietà con il Potenza e di Mazzia e Casati concessi in prestito dal Brescia, in loro nuova società di appartenenza.*

### Automobilismo di Formula 3

## Anche il figlio di Fangio al Gran Premio Lotteria

**Si chiama «Cacho» e corre per la scuderia del padre - Fra gli 87 iscritti alla gara di domani una sola donna: l'inglese Nathalie Goodwin Un premio di 150 milioni è abbinato alla prova**

(Dal nostro inviato speciale)

**Monza**, 24 giugno

*Il Gran Premio automobilistico Lotteria, in programma domenica e riservato alle vetture di 1000 cmc della Formula 3, ha radunato a Monza, sulla pista dell'Autodromo, un numero insolitamente alto di concorrenti: 87. Vi sono piloti di undici paesi, americani, inglesi, svizzeri, belgi, tedeschi, australiani, sudafricani, argentini (fra cui «Cacho» Fangio, il giovane figlio del famoso asso dei volanti), svedesi e italiani.*

*Anche se le prove ufficiali si svolgeranno domani, quasi tutti gli iscritti alla corsa dei 150 milioni (tale, infatti, è il premio che spetta al possessore del tagliando abbinato al primo arrivato) sono già all'Autodromo. I boxes offrono oggi momenti, in una pittoresca confusione di lingue e abbigliamenti. Meccanici e piloti controllano le monoposto, esaminano ruote e sospensioni, curano minuziosamente la messa a punto dei motori. Molti conduttori hanno compiuto giri di prova, per «sentire» le condizioni della loro macchina e per familiarizzarsi con le caratteristiche del circuito. Fra essi il cincitore dell'edizione dello scorso anno, lo svedese Picko Troberg. Brando, atletico, Troberg sta di mattino nel piccolo abitacolo della sua Brabham. E' a Monza da due giorni, spera — naturalmente — di ripetere il successo del '65, ma ammette che il compito sarà particolarmente difficile.*

*Basta scorrere l'elenco degli iscritti per capire che ha ragione. Troviamo gli inglesi Pike, Courage (i due, domenica scorsa, arrivarono noni nella «24 ore» di Le Mans al volante di una Ferrari), Irwin, Beckwith, Williams, Revson, Cardwell, il sudafricano Blokdyk, gli italiani Baghetti, «Geki» Russo, Brumbilla e De Adamich.*

*Particolarmente interessante il ritorno in Formula 3 di Giancarlo Baghetti. Il milanese corre su una Brabham della scuderia argentina Automundo, vale a dire per Manuel Fangio, che della stessa è organizzatore e animatore. L'ex campione del mondo di «F. 1» ha stabilito la sede della sua scuderia a Modena, presso l'officina di Neri e Bonaccini, due tecnici della scuola Ferrari e Maserati. Fangio ha comprato alcune vetture del pilota-costruttore australiano Jack Brabham e ha deciso di partecipare alle corse di questa formula che «è la migliore — ha detto recentemente — per formare i conduttori di Gran Premio». Per Baghetti il caso è diverso, nel senso che Giancarlo ha già mostrato le sue qualità ed ora, dopo un periodo oscuro, ha bisogno di un rilancio. Con l'insegnamento e la guida di Fangio l'impresa non dovrebbe essere troppo difficile. Compagni di Baghetti sono «Cacho» Fangio e l'argentino Carlos Pairetti.*

*Al «Lotteria», se riuscirà a superare le prove di qualificazione (solo i 19 piloti con i tempi migliori saranno ammessi alle due batterie di 43 partecipanti ciascuna, da cui usciranno — dodici e dodici — i protagonisti della «finalissima»), prenderà parte anche una ragazza, Nathalie Goodwin. Ha 26 anni, viene da una famiglia molto ricca di Ringway, presso Manchester. Nathalie ha vinto per due volte il campionato femminile britannico ed è l'unica donna a correre in Formula 3 con assiduità. Ha molti ammiratori e amici, ma per ora non pensa a sposarsi. E' troppo occupata, guidare è il suo solo interesse. Oggi, sorridendo, ha detto: «Tra i piloti maschi mi trovo benissimo».*

**m. fe.**

* **John Surtees**, che ha lasciato da poco la Ferrari, disputerà il Gran Premio di Francia a Reims, il 3 luglio prossimo, in formula 2, su una Ford-Matra della Tyrrell Organisation.

# Tour: tutti i migliori insieme

## Il belga Planckaert primo a Dieppe

**Nessuna variante in classifica generale - Altig sempre maglia gialla - Tra gli italiani De Pra a 36" di distacco; De Rosso (con i francesi Poulidor e Anquetil) a 47", Bitossi a 1'54" - Oggi arrivo a Caen**

*(Dal nostro inviato speciale)*

**Dieppe**, 24 giugno.

Willy Planckaert, il miglior ciclista belga delle nuove leve, ieri sera, subito dopo l'arrivo, s'era lamentato con i giornalisti e stamattina, al raduno di Dunkerque, faceva vedere a tutti un quotidiano di Bruxelles, che non aveva usato mezzi termini. Il quotidiano sbandierava un titolo a piena pagina, che diceva: «Planckaert è furioso: se i suoi compagni di squadra l'avessero aiutato avrebbe già vinto due tappe».

Si vede che protestare, di tanto in tanto, fa bene. Perchè oggi, nell'arruffato volatone a ranghi compatti che ha concluso la corsa sullo splendido lungomare di Dieppe, i compagni di squadra di Planckaert hanno fatto bravamente il loro dovere e Willy, ragazzetto di appena ventidue anni, ha tenuto fede alle promesse: con uno sprint da velocista di classe ha vinto la tappa, suscitando un grande entusiasmo nel suo «entourage». Planckaert ha rafforzato la sua posizione di «leader» della classifica a punti, mentre Altig ha conservato la maglia gialla.

Dapprima, subito dopo la partenza, si sono sfogate le mezze figure, senza alcun risultato pratico, poi, come il Tour è giunto in vista di una delle solite salitelle che sono meno dure di un comune cavalcavia, e che però vengono generosamente definite traguardi di quarta categoria del Gran Premio della Montagna, si sono mossi gli spagnoli Perurena e San Miguel che sono passati primo e secondo in cima. I due ciclisti iberici con ogni probabilità avrebbero voluto tirare i remi in barca ma alle loro spalle il breve strappo aveva agitato il gruppo e dopo qualche chilometro Perurena e San Miguel si videro piombare addosso come furie scatenate sette od otto uomini. La pattuglia era trascinata da Simpson e ne facevano parte Bitossi e De Rosso per la prima volta all'offensiva da quando il Giro ha preso l'avvio da Nancy.

Inutile illudersi: il drappello non aveva via libera ed il plotone capidanente, tornava compatto ma Simpson lasciava passare qualche minuto e verso l'ottantaquattresimo chilometro, si cacciava a testa bassa nella mischia e ne nasceva una «bagarre» impressionante. Alla ruota di Tom si mettevano Anquetil, Poulidor, Janssen, Den Hartog, Elorza, Nijdam, Messelis, Van Springel, De Pra e Van Vlierberghe e gli undici conquistavano un vantaggio di circa mezzo minuto.

Il gruppo si scuoteva ma Altig aveva la sventura di forare e pioveva spremere la sua caccia furibonda, fortuna volle che fosse in vena Van Looy, toccò a lui al «vecchio» Rik, di assumere l'iniziativa almeno fino all'attimo in cui Altig, posta riparo all'incidente, fu di nuovo al suo fianco. La battaglia durò per undici chilometri, breve ma intensa. E finì con la resa dei fuggitivi.

Domani, quinta tappa, Dieppe-Caen, 178 chilometri e mezzo con qualche salita di scarsa pendenza. Gli animi sono tesi. Altig è sottoposto ad un durissimo lavoro, la sorpresa è nell'aria.

**Gigi Boccacini**

*Ordine d'arrivo:*

1. Planckaert, che percorre i 205 km della quarta tappa, la Dunkerque-Dieppe, in 5 ore 58'55" alla media oraria di km 34,285;
2. Van Looy s. t.
3. Reybroeck s. t.

Con lo stesso tempo del vincitore il gruppo, comprendente tutti i migliori tra cui Bitossi (35°), Poulidor (39°), Altig (41°), Anquetil (67°), De Rosso (86°).

*Classifica generale:*

| | | |
|---|---|---|
| 1. Altig, | in 19 ore | 5' |
| 2. Reybroeck | a | 36" |
| 3. Sels | | s. t. |
| 4. Janssen | | s. t. |
| 5. Den Hartog | | s. t. |
| 7. De Pra | | s. t. |
| 16. Poulidor | a | 47" |
| 25. De Rosso | | s. t. |
| 29. Anquetil | | s. t. |
| 63. Bitossi | a | 1'54" |

## La tappa odierna per tv

**Le fasi finali della quinta tappa del Giro ciclistico di Francia, la Dieppe-Caen di 178 chilometri, verranno trasmesse oggi in «diretta» sul canale Nazionale. Il collegamento, in Eurovisione, inizia alle 17.**

*Il percorso del Giro di Francia, che oggi arriva a Caen*

# Torino e Juventus in lizza per acquistare Denis Law

**Il Manchester United ha messo in vendita lo scozzese - Il club granata, in base a un vecchio accordo, ha il diritto di assicurarsi per primo l'attaccante - Ma in Inghilterra i bianconeri sono dati per «favoriti»**

**Londra**, 24 giugno.

La Juventus è considerata oggi la favorita tra le squadre in lizza per l'acquisto dell'ex granata Denis Law. La stampa britannica ritiene che essa otterrà il nazionale scozzese dal Manchester United per 250 milioni di lire. Law verrebbe «prestato» dalla Juventus a una società inglese o spagnola per una stagione, cioè fino alla caduta del bando sull'importazione di calciatori stranieri in Italia.

I bianconeri si sarebbero già mesi telefonicamente a contatto con l'allenatore Busby. Come è noto Law costò al Manchester United, nel '62, la cifra record per il mercato britannico di 240 milioni. Viene ora messo in vendita perchè la squadra non è disposta a versargli il premio di ingaggio da lui chiesto, tra i 20 e i 30 milioni di lire, per un contratto di due anni.

Non bisogna, però, dimenticare che il Torino (società alla quale appartenne l'attaccante), quando cedette Denis al Manchester United mise come condizione che se il giocatore avesse deciso un giorno di ritornare in Italia, avrebbe dovuto essere interpellato per primo.

Il «segno proibito» dei sostenitori granata — che rimpiangono Law dalla sua partenza — potrà avverarsi se il presidente Pianelli, già interpellato dai dirigenti inglesi, decidesse di assicurarsi la mezz'ala scozzese.

Né Law né Busby hanno voluto fare commenti a queste notizie. Law non è contrario, in linea di principio, a tornare in Italia. Egli desidera però giocare per una grande società.

## Il 12 Trofeo dei rododendri

Su un percorso di circa 200 chilometri si disputa oggi il 12° Trofeo dei rododendri, competizione automobilistica valevole per il Campionato italiano della Regolarità organizzata dall'Automobile Club Torino.

Oltre ad una marcia di regolarità, il Trofeo comprenderà sei prove di qualificazione. Sono iscritti 141 concorrenti che prenderanno il via da Torino a partire dalle ore 9. Il ritorno avverrà verso le ore 16.

* Domani a S. Francesco al Campo si disputa il settimo G.P. Ristorante riservato ai ciclisti dilettanti dell'Enal-Daisy sulla distanza di 110 km; ritrovo alle ore 7,30 presso la trattoria Cavallo Bianco.

# A Poznan grave caduta dell'azzurro Paolo Angioni

**In un concorso ippico in Polonia l'olimpionico è finito sotto il cavallo - Assistito dalla moglie e dalla madre**

**Varsavia**, 24 giugno.

I medici dell'Ospedale Neurologico di Poznan soltanto oggi hanno tolto le riserve circa la prognosi dell'azzurro dell'ippica tenente Paolo Angioni, rimasto vittima di una grave caduta il 18 giugno durante un concorso ippico svoltosi in occasione della fiera della città.

Angioni nel 1964 ha vinto la medaglia d'oro di squadra a Tokio nel concorso completo delle Olimpiadi (insieme con Ravano e Checcoli); è nato a Torino dove ha studiato ed insieme con il fratello Stefano è diventato un bravo cavaliere sotto gl'istruttori della Società Ippica.

Paolo Angioni partecipava alla manifestazione polacca con la formazione militare italiana. In una delle prove del concorso il suo cavallo Sunbeam (lo stesso cavallo che ai Giochi di Tokio era stato montato da Piero d'Inzeo) ha avuto un brusco rifiuto davanti alla doppia barriera. Paolo Angioni è caduto, finendo sotto l'animale, stretto tra il corpo di Sunbeam ed il muretto su cui poggiava l'ostacolo.

Lo sfortunato concorrente ha perso la conoscenza. Trasportato in clinica è stato riscontrato per commozione cerebrale e frattura alla caviglia.

Affidato alle cure dei migliori specialisti il forte cavaliere italiano ha ripreso i sensi solo dopo tre giorni, trovando al suo capezzale la moglie e la madre, giunte in aereo dall'Italia.

Le sue condizioni sono migliorate e da una decina di giorni egli potrà ritornare in patria.

# I gettoni d'oro a Vinovo

**L'americano Dr. Orin I, sebbene penalizzato di 40 metri, ha vinto ieri sera all'ippodromo torinese del trotto il premio Floridora (lire 2 milioni, m. 2100), corsa tris della settimana, precedendo nettamente al traguardo Nirano e Metulla in vivacissima lotta fra di loro per il posto d'onore. La combinazione vincente della tris di questa settimana è 10-12-13. Il monte-premi complessivo è stato di oltre 65 milioni di lire, uno dei più alti finora registrati. La quota Tris è di 66.470 lire. Ci sono stati 688 vincitori, di cui 106 a Torino (56 all'Ippodromo).**

**Ordine di arrivo: 1) Dr. Orin I (S. Brighenti) della scuderia Keda; 2) Mirana (I. Bertini); 3) Metalla.**

**Diciassette cavalli partiti. Tempo sul chilometro del vincitore: 1'19"6.**

**Quote al totalizzatore: vincente 34; piazzati 18, 99, 22; accoppiata 66.**

**Di non minore richiamo la riunione in programma per sabato all'ippodromo del trotto. Sulle otto corse in programma sarà bandita il «concorso dei gettoni d'oro», con un notevole monte premi: un milione e 80 mila lire.**

**I favoriti: Premio Feletto: Talbot-Bastione; Premio Rivarasa: Eric-Tuguese; Premio Oxegna: Ortega-Zarusca; Premio Curcuglio: Bamby-Adanis; Premio Aglié: Venusta-Scaramanzal; Premio Canavese: Quinsanole-Leontino; Premio Furia: Taliarco-Sugni; Premio Azeglio: Magellano-New York.**


QUALCOSA CHE VALE...

sciroppi AURUM

più buoni più dissetanti

**Genitori,**

FATE EDUCARE I VOSTRI FIGLI IN UN AMBIENTE INTERNAZIONALE PRESSO SCUOLE LEGALMENTE RICONOSCIUTE IN ITALIA

*

Per informazioni rivolgersi alla DIREZIONE DELL'ISTITUTO INTERNAZIONALE MASCHILE «MONTANA» ZUGERBERG Svizzera (Sezione Italiana con Scuola Media e Liceo bivalente).

**lejaby** paris

l'elegante corsetteria francese (reggiseni, reggicalze, guaine, modellatori, ecc.)

In vendita alla

**sanfer**

Via P. Micca 4 - Via Roma 383 Via Di Nanni 90

**Movil** la maglia sulla salute

BORTOLETTO RENATA

vinile granuci 37 - grugliasco (to)

**Movil baby** la maglieria per neonati

in vendita presso:

PORNILLO GIULIANA

corso francia 85 - collegno (to)

**Movil baby** la maglieria per neonati

RIU VITTORIA

via stazione 24 - villastellone (to)

INFORMITALIA

Istituto Nazionale Informazioni Controlli, indagini, tutele. Corso Vittorio Emanuele, Torre Torino 10 Tel. 511.000

### Primo disastroso bilancio dopo il «finimondo» di giovedì

# Quasi cinque miliardi di danni per il tornado a Chivasso e in Lomellina

**Alberi e colture distrutti sulle due rive del Po sino a Crescentino per centinaia di milioni - Frumento, granturco, orti, pioppeti cancellati - Colpiti con maggior violenza in Lomellina i paesi di Candia, Cozzo, Langosco e Zeme - Centomila piante (quasi tutti pioppi) stroncate - Case scoperchiate - Trenta centimetri di grandine - Ieri bufera di vento in Valle Susa e temporali nel Novarese**

## Sembra in declino l'attività temporalesca

**Roma, 24 giugno.**

Il «fronte» delimitante l'avanzata dell'aria fredda, di cui si è parlato nel precedente articolo, ha attraversato l'Italia Settentrionale nel corso della giornata di domenica, apportandovi temporali forti e diffusi. Il suo passaggio è stato seguito da una netta diminuzione di temperatura; aria fresca e frizzante si è sostituita all'aria calda e umida preesistente. Il «fronte» si è poi gradatamente spostato verso Sud-Est, attraversando la penisola; per quanto, durante il suo spostamento, esso sia andato via via attenuandosi, la diminuzione di temperatura è stata sensibile anche sull'Italia Centrale.

L'aria fredda affluita ha subito però dovunque un graduale riscaldamento, a causa dell'intensità della radiazione solare e le temperature stanno ritornando a livelli decisamente estivi.

Attualmente la depressione, precedentemente centrata sull'Atlantico, si è spostata tra la Scozia e il Mare del Nord ed estende in quota una «saccatura» di bassa pressione, che giunge ad interessare l'Italia Settentrionale. In questa depressione, presente al suolo ed in quota, circola aria fredda; il contrasto tra la temperatura dell'aria circolante sull'Europa Occidentale e quella dell'aria esistente sulla penisola è forte.

L'aria fredda tende ad infiltrarsi in Valpadana attraverso le Alpi; non è probabile tuttavia un marcato trabocco di aria fredda al disopra delle Alpi, del tipo di quello verificatosi domenica passata. Le condizioni sono però favorevoli allo svilupparsi di formazioni temporalesche. Queste sono favorite dalla presenza di aria calda nei bassi strati dell'atmosfera e di aria fredda in quota, il che determina una rapida diminuzione della temperatura con la quota. Forti temporali si sono già scatenati nelle 24 ore precedenti sulle zone prealpine ed è presumibile che altri avvengano nella giornata di domani.

Per quanto si riferisce alla temperatura non c'è tuttavia da attendersi una sensibile diminuzione sull'alta Italia; qualche temporaneo refrigerio potrà essere arrecato dai temporali. Sull'Italia peninsulare poi è addirittura da attendersi un aumento del caldo. Nel complesso le condizioni del tempo tendono ad assumere sempre più caratteristiche tipiche dell'estate. Nella giornata di domenica è probabile una diminuzione dell'attività temporalesca. I piemontesi che hanno in animo di passare la giornata festiva al mare, sulle vicine coste liguri, possono sperare di trovare un tempo, nel complesso, favorevole.

**Adriano Gazzola**

## Il tempo che farà

*Sulle regioni settentrionali nuvolosità variabile con manifestazioni temporalesche. Sulle rimanenti regioni annuvolamenti irregolari potranno dar luogo a brevi precipitazioni anche temporalesche nelle zone interne centrali, specie su Toscana, Umbria e Marche.* Temperatura: *al nord senza variazioni notevoli; al centro e al sud stazionaria o in breve aumento.* Venti: *deboli variabili con temporanei rinforzi intorno sud sul versante tirrenico. Possibilità di colpi di vento nelle zone temporalesche.* Mari: *poco mossi.*

Temperature minime e massime di ieri:

| | | | | | |
|---|---|---|---|---|---|
| Torino | 19 | 28 | Pescara | 17 | 30 |
| Bolzano | 18 | 28 | L'Aquila | 12 | 26 |
| Trento | 19 | 28 | Roma | 18 | 30 |
| Verona | 17 | 30 | Campob. | 20 | 31 |
| Trieste | 20 | 29 | Bari | 19 | 35 |
| Venezia | 19 | 28 | Napoli | 18 | 28 |
| Milano | 17 | 29 | Potenza | 19 | 29 |
| Genova | 19 | 24 | Catanz. | 20 | 32 |
| Bologna | 19 | 30 | Reggio C. | 18 | 33 |
| Firenze | 16 | 30 | Messina | 22 | 32 |
| Pisa | 15 | 29 | Palermo | 22 | 32 |
| Ancona | 22 | 30 | Catania | 19 | 30 |
| Perugia | 18 | 30 | Cagliari | 22 | 33 |

*Interi filari di alberi sradicati dalla violenza del temporale che si è abbattuto sulla zona di Mortara*

## Un nuovo metodo inglese rende «sterili» gli uomini

**Centinaia di mariti hanno chiesto di adottarlo per limitare la nascita dei figli**

*(Nostro servizio particolare)*

**Londra, 24 giugno**

La sterilizzazione, soprattutto degli uomini, sta diventando in Inghilterra un metodo popolare di controllo delle nascite. Ad una campagna in suo favore incominciata dalla «Fondazione Simon» meno di due mesi fa, hanno già risposto positivamente circa 1500 mariti. Finora solo una ventina di chirurghi londinesi hanno offerto i loro servigi alla fondazione. Essi hanno compiuto complessivamente una cinquantina di operazioni, al prezzo medio di 90 mila lire l'una. Ma le richieste di sterilizzazione sembrano aumentare così rapidamente che la fondazione pensa di rivolgersi ad altri ottanta medici.

Una delle ragioni della popolarità di questo metodo di controllo delle nascite è che con un'operazione contraria, l'uomo sterilizzato ha più del cinquanta per cento di probabilità di ritornare fertile. Il direttore della «Fondazione Simon», il dottor Lawrence Jackson, ha dichiarato che la maggioranza delle richieste proviene da «*mariti tra i 35 e 45 anni, felicemente sposati, già padri di due o più figli*». Egli sconsiglia in genere l'operazione agli scapoli.

Sulla sterilizzazione, come sulla pillola anticoncezionale, sono già sorte violente polemiche. La «Medical Defence Union» ha affermato che le operazioni sono del tutto legali, se i pazienti hanno dato la loro piena approvazione. L'autorevole «British Medical Journal» si è detto però contrario alla sterilizzazione. Esso afferma che uno dei principi fondamentali della chirurgia è «*di non disturbare le funzioni normali dei diversi organi, a meno che non vi sia la minaccia di una malattia*». Suggerisce perciò di seguire metodi meno radicali di controllo delle nascite.

**a. c.**

# Lunghi anni di lavoro e di sacrifici annullati in poco più di 15 minuti

**Giovedì sera verso le 19 gli elementi si sono scatenati tra Chivasso e Crescentino e nel cuore della Lomellina - Scene di terrore nelle campagne - Poi la desolazione - Gli alberi sono stati abbattuti come birilli**

(Dal nostro inviato speciale)

**Chivasso, 24 giugno.**

(e. d.) *Nelle zone colpite ieri dal violentissimo nubifragio, si constata oggi l'entità dei danni che sono di centinaia di milioni per le colture distrutte e la strage di alberi.*

*Il temporale, con la violenza di un tornado, si è abbattuto sulle due rive del Po, fra Chivasso e Crescentino. L'epicentro sembra sia nella zona di Verolengo e, sull'opposta sponda del fiume, a San Sebastiano Po.*

*Gli abitanti descrivono tutti la violenza improvvisa del temporale con le stesse parole: «Ci venne addosso alle 7 di sera e quasi non ce ne accorgemmo, finché non sentimmo scrosciare la grandine e, tra rabbiose raffiche di vento, una vedemmo cadere ad uno ad uno gli alberi, con tonfi paurosi. Nell'aria volavano tegole e grossi rami spezzati: durò un quarto d'ora, non di più, e alla fine ci trovammo in mezzo a una rovina».*

*A Verolengo, nei pressi della «Madonnina», c'è una schiera di alberi abbattuti, e gli orti sono stati livellati da acqua e fango. Più, nei boschi verso il Po, la strage di piante è impressionante: pioppi di 10-15 anni, alti 20 metri sono stati abbattuti a schiere, come fuscelli.*

*Proseguiamo verso Crescentino e vediamo il frumento e il granturco distrutti e altri alberi abbattuti. Il vento, di una violenza estrema, ha spazzato dai tetti tegole e antenne televisive; alcune automobili hanno avuto il parabrezza spezzato dalla grandine.*

*Attraversiamo il Po e anche a Brusasco e Cavagnolo riscontriamo i danni del tornado che si aggravano procedendo verso Chivasso. Ci sono dei campi infatti e altri spianati dal vento e dall'acqua; e nei boschi si aprono vuoti improvvisi o striscie di alberi abbattuti l'uno sull'altro: come se dal cielo fossero piombate sulla terra delle trombe d'aria che bombardavano limitate estensioni di territorio.*

*Molti alberi caddero sulla strada provinciale ingombrandola, e oggi cantonieri e boscaioli stanno ancora lavorando per eliminare ogni pericolo. Anche la ferrovia Chivasso-Asti — ora ripristinata — restò interrotta da tronchi d'albero e dovettero essere disposti dei servizi di trasbordo.*

*Un'avventurosa giornata è stata vissuta dalla signora Giuliana Moretti, che abita in una casa presso il bivio che dalla strada Chivasso-Brusasco porta a Saronsella. Suo marito, autista, era a Torino, e la donna era in casa con i suoi quattro figli, Franca, Flavio, Giorgio e Mariantonia, di età fra i 5 e gli 11 anni, e con altre due persone che si erano rifugiate presso di lei. Mentre cresceva la furia del vento Giuliana Moretti si ricordò che il marito le diceva spesso: «Temo che un giorno o l'altro il vento stronchi gli alberi e li abbatta sulla nostra casa». E infatti gli alberi caddero con schianti paurosi: per fortuna non colpirono la casa, ma il tetto cedette, le tegole furono spazzate dal vento e l'edificio restò scoperchiato. E' un miracolo che nessuno sia rimasto ferito.*

*Oggi, giornata festiva per Torino, colonne di macchine si fermavano presso il bivio di Saronsella e nei fruiti che fiancheggiano i boschi, e gli automobilisti osservavano i disastrosi effetti del tornado.*

*Ai danni ingentissimi di migliaia di pioppi abbattuti, si aggiungono purtroppo i danni alle colture che in certe zone raggiungono l'80 per cento del raccolto per il frumento, il granturco e gli ortaggi.*

**Mortara, 24 giugno.**

(g. r.) *I danni arrecati in venti minuti dal nubifragio che si è abbattuto nel cuore della Lomellina nella serata di ieri sono ancora in via di accertamento, ma è opinione diffuso che superino i 4 miliardi.*

*Certo che quanto è accaduto ieri sera in Lomellina non trova riscontro a memoria d'uomo: fra acqua, vento e grandine hanno distrutto l'intero raccolto di grano, foraggio e granturco, e danneggiato al cento per cento, in più località, le coltivazioni del riso.*

*I paesi di Candia, Cozzo, Langosco e Zeme con le campagne dei casotani Chiappone e Burattina, posti ai lati della statale 211 nel tratto compreso fra Mortara e Cergnago, sono stati i maggiormente colpiti. A Candia la grandinata ha coperto il suolo con uno strato di ghiaccio spesso 30 centimetri, che si è sciolto completamente solo stamani, con la ricomparsa del sole. I folti boschi di pioppi che sorgono nella zona colpita dal nubifragio hanno subito danni incalcolabili: pare che il vento abbia abbattuto e spezzato non meno di 100 mila piante.*

*L'agricoltore Giuseppe Ferraris, che con i nipoti è affittuario della tenuta Cascinetta di Cozzo, di proprietà della famiglia del conte Tommaso Gallarati Scotti, ha dichiarato: «Abbiamo perso tutto, i danni non sono meno di 100 milioni». La superficie dell'azienda agricola condotta dai Ferraris è di 4500 pertiche: nel cascinale il vento ha spostato d'una ventina di metri carri e macchine agricole. A Olevano, presso la fornace Costantini e Serra, il temporale ha fatto crollare una «stenditoia» della lunghezza di una diecina di metri ed ha praticamente distrutto 30 mila blocchi per muratura, del peso complessivo di 30 tonnellate.*

*Numerose le case scoperchiate. Nella cascina Burattina di Mortara un bambino, Giuseppe Baisotti, di 6 anni, ha rischiato di essere travolto dalle tegole che cadevano dal tetto del rustico del cascinale, dove si era rifugiato per ripararsi dalla grandine. E' stato tratto in salvo dal salariato Vittorio Carrera, accorso alle sue grida.*

*Evidenti i segni della furia degli elementi pure a Remondò, Tromello e Garlasco. In questi centri, dove la grandine è caduta frammista a pioggia, si registra più che altro una falcidia di pioppi. I servizi di pubblica utilità, energia elettrica e telefono, sono stati riattivati nel corso della notte.*

*Sui paesi che ieri hanno subito le pesanti conseguenze del tornado, che ha investito la zona della Lomellina a sud-ovest di Mortara, oggi pomeriggio si è abbattuto un altro temporale. Regnava molta apprensione fra i contadini, i quali temevano il ripetersi del nubifragio data l'intensità dei fulmini che solcavano il cielo prima che cadesse la pioggia. L'allarme è poi rientrato in prima serata; infatti ha solo piovuto intensamente.*

**Novara, 24 giugno**

(p. b.) *Un violento temporale si è abbattuto sul Novarese alle 19,30 di questa sera. Per mezz'ora, insieme alla pioggia violenta, è caduta la grandine. Notevoli, anche se non ancora valutabili, i danni alle colture agricole.*

**Susa, 24 giugno.**

(r. a.) *Una bufera di vento ha infuriato nel pomeriggio e nella serata sulla valle di Susa. Il traffico sulle statali del Moncenisio e del Monginevro è stato scarso. Non si segnalano incidenti. E' piovuto a Susa, Claviere ed a Bardonecchia. Ad Oulx, alle 20, spirava un vento fortissimo. Tormenta sui monti dell'alta valle, al di sopra dei 3000 metri.*

**Ceres, 24 giugno**

(a. r.) *Un'ondata di maltempo si è abbattuta sulle valli di Lanzo. La neve è caduta oltre i 5000 metri, sulle montagne della vallata della Stura d'Ala. A Lanzo il vento è spirato a raffiche per alcune ore nel pomeriggio. Pioggia in serata e vento a Ceres, Ala e Balme. Nella valle di Viù è piovuto a dirotto per l'intero pomeriggio. Neve anche sulle cime della valle Grande.*

## Svedesi in festa ad Alassio

*Un gruppo di ragazze svedesi, in villeggiatura ad Alassio, prepara gli addobbi floreali per celebrare la «Festa di mezza estate». Anche lontane da casa le giovani turiste non hanno voluto rinunciare a questa tradizionale festa del loro Paese* (Telef. Leoni)

## Capitano per 800 mila lire vende un esonero militare

**Arrestato - Era il comandante dell'ufficio reclutamento di Roma - Aperta un'inchiesta**

*(Nostro servizio particolare)*

**Roma, 24 giugno.**

(g. fr.) Il capitano Wilson Galluzzo, quarantasettenne, comandante dell'ufficio reclutamento del distretto di Roma, arrestato ieri per concussione per aver chiesto e ottenuto da un parrucchiere la somma di ottocentomila lire in cambio dell'esonero, è rinchiuso nelle carceri militari di Forte Boccea.

Gli investigatori stanno cercando di stabilire se l'ufficiale aveva dei complici e se abbia già altre volte «favorito» dietro compenso dei giovani desiderosi di sottrarsi al servizio militare. Le indagini sono svolte dai carabinieri dello Stato Maggiore dell'esercito mentre il ministero della Difesa ha nominato una commissione di inchiesta.

Finora si ha notizia di un solo «caso»: quello del parrucchiere Elvio Dottori, di venticinque anni, che ha denunciato l'ufficiale provocando il mandato di cattura da parte della Procura militare. Nella denuncia Elvio Dottori affermava che dopo essere riuscito ad ottenere il rinvio del servizio di leva per motivi di salute, avrebbe dovuto sostenere l'ultima visita, quella decisiva. Aveva quindi cercato di assicurarsi in qualche modo un po' di indulgenza trovandola — sempre secondo quanto sostiene la denuncia — nella persona del capitano Galluzzo, comandante dell'ufficio reclutamento del distretto, il quale gli aveva chiesto però ottocentomila lire.

Il Dottori sabato scorso informava i carabinieri che preparavano subito un trancello: consegnavano al giovane quindici banconote da diecimila lire, di cui venivano annotati i numeri di serie, e lo mandavano a casa dell'ufficiale. Quando il parrucchiere è uscito dall'appartamento dell'ufficiale sono intervenuti i militi. Il capitano cercava di negare ma una perquisizione permetteva di ritrovare le banconote ricevute.


mi chiamo Fiat 124

FIAT 124

un nuovo stile
un nuovo concetto di spazio
una tecnica affinata
una sicurezza sempre più evoluta

L. 1.035.000
franco Filiali Fiat

FILIALE FIAT DI TORINO
Direzione - Uffici Vendita e Consegna - Assistenza
corso Bramante 15 - telefono 592446 (5 linee)
Sala esposizione: via Roma 305 - telefono 535632
Centro Fiat Assistenza clienti: corso Francia 430 - telefono 723535

COMMISSIONARIE DI CITTÀ

S.p.A. A.R.A. - via Monte di Pietà 1 - telefoni 543418 - 534275 - sede ass.: corso Belgio n. 101 - telefono 890669

S.p.A. Autocagno - corso Giulio Cesare 328 tel. 238000 - 278932 - via S. Pellico 28 - telefono 60000

S.a.s. Cavalieri - Largo Turati 49 - telefoni 593536 / 599913 - sede ass.: corso Filippo Turati 37/39 - telefoni 587615 - 587651

S.n.c. F.lli Gotta di G. Gotta & C. - corso Valdocco 15/17 - tel. 543967 - 511835 - 531130

S.n.c. Ingg. Orecchia & Scavarda «A.V.A.» - corso Lecce 80 - telefoni 751545/6/7/8 - corso Regina Margherita 292 telefono 772751

S.p.A. S.A.C.AU.TO - corso Racconigi 141 telefono 332727 - sede ass.: via Carso 18 telefono 372661

S.p.A. S.A.I.C.A.R. - corso Unione Sovietica 91 - telefono 530123 (5 linee)

S.a.s. San Cristoforo di Cannone & Fino piazza Carducci 169 - telefono 532963

S.p.A. S.I.C.A. - via Nizza 30 - telefoni 652662/3

Valle G. B. di Valle Aldo e Angelo, S.n.c. Madama Cristina - via Madama Cristina 32 - telefoni 683174 - 687723 - piazza Bodoni - telefono 547033

COMMISSIONARIE DI ZONA

ACQUI - Autorimessa Bruno di Rag. G. Bruno - via Morlondo 33 - telefoni 2811 - 3288

ALBA - S.n.c. S.A.C.A. di Raimondo & Rabino - corso Langhe 10 - tel. 2010 - 2867

ALESSANDRIA - S.p.A. F.lli Grignolio via Marengo 15 - telefoni 4870 - 4725

AOSTA - S.a.s. S.I.C.A.V. di Noussan & C. - corso Bg. Aosta 53 - telefono 3147
S. Vincent: viale Piemonte 44 - telef. 2547
Pont St. Martin: via Nazionale 16 - tel. 82135

ASTI - S.p.A. S.A.C.A.R. - corso Alfieri n. 141 - telefono 3880

BORGO SAN DALMAZZO - Ditta Avv. M. Berardengo - v. Nizza 94 - tel. 76386

BRA - Ditta Ing. C. Fanti - viale Madonna dei Fiori 20 - telefono 42013
Carmagnola: via F.lli Vercelli 82 - tel. 97187

CANELLI - S.n.c. S.A.R. dei F.lli Cervetti & Raiteri - via Asti - telefono 81107

CARIGNANO - S.d.f. Cantamutto G. B. & Figlio - corso Cesare Battisti 63 - t. 951136

CASALE MONFERRATO - S.n.c. Grignolio di Grignolio Rita & C. - piazza Martiri della Libertà 23 - telefoni 2917/8

CHIERI - S.p.A. S.I.A.C. - strada Padana inferiore km. 18 - telefoni 948455/6

CHIVASSO - S.d.f. Angelo Bono - via Torino 11 - telefono 911423 - strad. Galileo Ferraris 1 - telefono 911254

CIRIÈ - S.n.c. F.lli Brunero - piazza Stazione - telefono 92015 - sede ass.: via Remmert 32 - telefono 924015

CUNEO - S.p.A. E. Pisani & C. - via Statuto 9 - telefono 61812

FOSSANO - S.n.c. Corciarino & Tarlecco viale Regina Elena 120 - telefono 60723

IVREA - S.p.A. C.I.S.A. - corso Vercelli 1 telefoni 3272 - 2405

MONCALVO - S.d.f. F.lli Bianco - corso Regina Margherita 12 - telefono 91110

MONDOVÌ - S.a.s. G. Oderda & Figlio piazza Adua 2 - telefoni 2648 - 4252

PINEROLO - S.p.A. S.C.A.P. - corso Torino 11/13 - telefono 70245 - sede ass.: corso Torino 354

RIVAROLO - S.n.c. P. Pagliero & C. strad. Torino 186 - telefono 2266
Castellamonte: via XXV Aprile 38 - tel. 5120

RIVOLI - S.a.s. V. A. R. T. di Piero Valobra & C. - corso Susa 44/48 - telefoni 95331 - 957288

SALUZZO - S.a.s. A.C.A.S. di Occelli Vincenzo & C. - c. Roma 7 - tel. 2453-3286

SAVIGLIANO - S.n.c. Fissolo & Bodrero via Saluzzo 26 - telefono 2323
Racconigi: corso del Popolo 61 - tel. 8021

VENARIA - S.d.f. F.lli Molinar - piazza Vittorio Veneto 6 - telefoni 490015 - 490759

comprando Fiat, comprate anche un sicuro Servizio

# ANNUNCI ECONOMICI

**COMPRA - VENDITA ALL. LOCALI e TERR. L. 180 p.p.**

(Continua da pag. 9)

**NEGOZIO** retro servizi arredato ufficio telefono riscaldamento affittasi alto reddito Riviera Ponente via Aurelia vendesi. Tel. 555-168.

**NICHELINO** centro alloggio nuovo signorile, due camere, tinello, 4 milioni 300.000. Affare. Torinese 519-318. O150

**OCCASIONE**, comprerei contanti alloggetto semicentrale recente costruzione anche occupato. Tel. 230-648.

**OCCASIONE** vendo in Settimo Torinese nuova villetta, 4 camere servizi, due garages, giardino 500 mq., mutuo e rateizzazioni lire 11.300.000. Telefonare 560-340. O982

**OSPEDALETTI** Impresa Costruttrice permuterebbe alloggi da costruire, ottima posizione, centralissimi, con forniture materiali costruzione. Scrivere: Bilone, Pubblicità 21 P. Sanremo 21284

**PECETTO** centro, civile, rustico, ampio giardino, 23.000.000. Scrivere: «Pubblicità Stampa 5212 — Torino». A65530

**PER** ultimazione frazionatamente vendonsi 5 alloggetti vuoti anche singolarmente L. 3.100.000 dilazionabili più mutuo. Via Gradisca 78.

**PRESTITI SU APPARTAMENTI, CASE, RIMBORSABILI MENSILMENTE IN SEI ANNI. VALFINA, VIA ANDREA DORIA 15.** O29

**PRESTITI** su proprietà immobiliari concediamo immediatamente rimborso mensile in 5 anni. Finantex, corso Francia 15, tel. 760-203, 779-826.

**PRIVATAMENTE** compro appartamento zona precollinare 3 camere salone preferibile ultimo piano. Tel. 893-715

**PRIVATO** acquisterebbe cascina collinare con terreno qualsiasi misura, massimo 30 km. da Torino. Scrivere: «Pubblicità Stampa 156 — Torino».

**PRIVATO** causa trasferimento vende alloggio tre camere servizi comfort. Telefonare 240-242.

**PRIVATO** vende camera tinello cucinino 3.200.000, due camere tinello cucinino servizi 4.500.000, zona Cirbario, via Notro 16, visite 16-18,30.

**PRIVATO** vende terreno per ville progetto approvato con strada esaminando qualsiasi combinazione. Telefonare 212-903. A65317

**RIVIERA** Ponente via Aurelia negozio retro servizi arredato ufficio telefono riscaldamento vendesi. Telefonare 555-166. A65340

**RIVOLI** piazza Cavaliere vendonsi alcuni negozi con mutuo. Telefonare 793-772. A64108

**RIVOLI**, zona ville, panoramica, vendo bellissimi appartamenti, palazzina nuova con giardino. Telef. 796-403.

**SANREMO** complesso «Le Pleiadi» vendonsi appartamenti 1-2-3-4 locali più servizi, pagamento sino 10 anni senza cambiali. Scrivere: Spoim, Padre Semeria 146 (telef. 71-593), Sanremo. 24315

**SANREMO** complesso «Piccola Milano» vendonsi appartamenti 2-3 locali più servizi, pagamento sino 10 anni senza cambiali. Scrivere: Ensa, Padre Semeria 146 (tele. 71-593), Sanremo. 24315

**SANREMO** villetta con terreno collinare prospetto mare, vasto panorama, vendo. Scrivere: Birone, Pubblicità 20 R Sanremo.

**SARDEGNA** vendesi 1.900.000 appartamentino arredato 4 persone riva mare Olbia, Telef. subito 825-210.

**SETTIMO** centro Condominio dei Fiori vendiamo alloggi tre camere servizi ascensore 1.600.000 contanti, 2.200.000 mutuo, 1.000.000 dilazione rate affitto. Telef. 561-659.

**SIGNORILISSIMO** alloggio recente costruzione mq 280, settimo piano. Salone, sala pranzo, 4 stanze padronali, adeguati locali servizi, splendida esposizione, corso Re Umberto zona Crocetta. Vendesi libero 175.000 mq. Telefonare 500-869. A64274

**TERRENO** fabbricabile splendida posizione precollinare 10 km. da Torino, ogni comodità, offresi, Telefonare 641-874. A66511

**TERRENO** industriale fronte Corso Gassino Torinese 1230 mq. vendo 2.000.000. Telefon. 768-695.

**TERRENO** industriale zona depressa fronte statale con progetti, occasionissima vendesi. Tel. 273-571.

**TERRENO** per villetta 14 km. Torino panorama meraviglioso vendesi. Telefonare 95-178. A65523

**TERRENO** (Reagile Torino) precollinare 14.200 mq. vendesi 25 milioni o parziale permuta. Telefonare 70-612. A61078

**TERRENO** 90 progetto approvato vendo cambio camere. Telefonare 212-903. A65317


Montagut
TRICOT DE LUXE
le meravigliose camicette francesi in NYL-FRANCE. Si lavano in due minuti, asciugano in poche ore, si stropicciano mai, non si stirano, durano 10 anni.
In vendita alla
sanfer
Via P. Micca 4 - Via Roma 365
Via Di Nanni 80

Viso più giovane più ammirato senza RUGHE con l'aristocratica Rosa Bulgara.
Agite subito contro le prime rughe che aggiungono anni al vostro viso. La crema che contiene il prezioso olio di ROSA BULGARA idrata nella «giusta misura» i tessuti e li rende di nuovo freschi, elastici, giovanili. Quale gradita sorpresa assistere al graduale ridursi delle rughe, al riflorire di una ammirata carnagione giovanile! La crema Rosa Bulgara piace anche per il delicato, aristocratico profumo. Si trova sola in Farmacia nel tubo da L. 500

Dott. P. ADLER - Specialista Malattie della pelle e veneree
Via Cesare Battisti 2 angolo via Roma Ore 10-12, 16-20; Inf. 10-12: L. 665-666

MAURIZIO EMMA
indaga per separazioni legali documentando.
NUOVITALIA
Via S. Pio V, 20
Telefoni: 682.110 652.876 - 682.182
TORINO
INVESTIGAZIONI


**VALTOURNANCHE** vende affitto appartamento quattro letti. Telefonare ufficio 535-481, abit. 518-543.

**VENARIA** centro vende bellissimo alloggio nuova camera tinello servizi prezzo mite, facilitando. Tel. 492-000

**VENDESI** affittasi casetta con terreno fronteggiante strada provinciale. Telefonare 369-372. A65921

**VENDESI** affittasi casetta terreno pre-collinari Superga. Telef. 776-617.

**VENDESI** alloggio nuovo paraggi stazione Albenga, ottime finiture, camera soggiorno grande, cucina, bagno. Telefonare Albenga 51-486.

**VENDESI DIRETTAMENTE ALLOGGETTO PALAZZO SIGNORILE MQ. 70 CAMERA GRANDE, TINELLO, CUCININO, DUE SGABUZZINI, SERVIZIO. LIRE 95.000 MQ. CORSO FRANCIA 276.** O335

**VENDESI** terreno collinare lottizzabile per ville. Tel. ore pasti 948-323.

**VENDESI** o permutasi alloggio signorile in Fenestrelle con alloggio Torino città o zona periferica. Telefonare 289-168. A64200

**VENDO** appartamento Valdocrosia al mare 2 locali più servizi condominio recente al 3° piano vista su Bordighera. Prezzo al mq. 80.000. Telefonare 280-7833 Milano.

**VENDO** Bra due alloggi, giardino. Telefonare 877-329.

**VENDO** Brandizzo palazzina nuova due alloggi, giardino, garage. Telefonare 877-329. A65570

**VERA** occasione in Chivasso centro privato vende due alloggi tre camere servizi piano rialzato affittati 21.000 cadauno lire 8.000.000 in blocco. Telefonare 912-047.

**VIA** Sospello 121, via Coppino 122 e 138 (a 7 minuti da piazza Statuto) società industriale vende direttamente con garanzia assoluta per il compratore, alloggi ottimamente rifiniti, bivani 4.900.000, trivani 6.800.000, quadrivani 8.600.000 mutuo ventennale e rateazioni. Rivolgersi cantiere oppure tel. 290-101

**VILLA** belle tutte comodità 11 locali servizi bellissimo panorama giardino mq. 1130 vendesi. Scrivere: «Pubblicità Stampa 4196 — Torino».

**VILLA** Canavesano salone 4 camere garage cantina termosifone servizi giardino cintato vicina a Torino vendesi. Telefonare 988-621.

**VILLA** panoramica, esentasse, 2 alloggi, grande garage, mille mq. giardino, 25 km. Torino vendo convenientemente. Telefonare 987-854.

**VILLE** particolari precollinari confinanti parco Leopardi 10-12 vani servizi custodia centralizzati, prenotansi. Telefonare 773-812. O802

**VILLETTA** economica dintorni Torino impresa costruisco. Prezzi convenienti. Tel. 327-667 ore pasti.

**Z. FINANZIAMENTI** su immobili concediamo con la massima rapidità e riservatezza. IFIT S. Quintino 4 bis, telefoni 535-000, 535-948.

**ZONA** Crimea, signorilissimi appartamenti, pregi architettonici 3 camere letto salone tripli servizi ampi terrazzi scala interna. Vendonsi. Telefonare 682-952. A66243

**18.000** mq. terreno in costruendo centro termale Altare (Savona) vendo. Lodi, Moncalvo 29, Torino.

## DOMANDE AFFITTO ALL. LOCALI e TERR. L. 180 p.p.

**A.A.A. ABBISOGNA** alloggio coniugi piemontesi referenziatissimi. Telefonare 750-890, 538-539. O991

**AFFITTEREBBERO** referenziati 1-2 camere possibilmente con servizi. Telefonare 544-461. O863

**AMMOBILIATO** vuoto cercasi 1-4 camere, servizi, qualunque zona. Telefonare 538-594. O865

**CERCASI** alloggio 3 camere cucinino tinello servizi. Telefonare 634-857.

**CERCASI** due camere servizi termosifone ascensore zona centrale. Telefonare 654-214. A65476

**CERCASI** locale luminoso mq. 150-300 uso industria silenziosa zona Milano. Telefonare 519-782.

**CERCASI** uso laboratorio tintoria con terrapieno per macchine pesanti. Telefonare 876-471.

**CERCASI** magazzino 200-250 mq. soluberrima, comodità scarico merci, posteggi per clienti, semicentrale. Galvagno, tel. 543-902. A65911

**CERCO** alloggio 2 camere servizi cambio pulizia scale. Telef. 682-960 dalle ore 10 alle 13. 1001

**CERCO** locale officina circa mq. 250 paraggi corso Monzalieri. Tel. ore pasti 644-470. A68361

**CERCO** 2 camere piano terreno. Scrivere: «Pubblicità Stampa 4188 — Torino». A65302

**CERCO** 2 camere tinello zona Bernini, Lucca; referenziatissimo. Telefonare 753-462. A65727

**CONIUGI** piemontesi solvibili pensionati abbisogna 2-3 camere. Telefonare 750-538, 751-826. O486

**CONIUGI** soli piemontesi cercano due camere servizi, Statuto, Piazza Rivoli, Tel. 769-142.

**CROCETTA** entro dicembre persona sola cerca 3 camere o saloncino 1-2 camere cucina, ascensore. Scrivere: «Pubblicità Stampa 4199 — Torino».

**FAMIGLIUOLA** cerca alloggetto servizi zona Lesna escluso posti. Telefonare 889-950. A65853

**GIOVANI** sposi cercano alloggio con possibilità pulizia. Telef. 634-924.

**PROSSIMI** sposi affitterebbero 1-2 camere servizi possibilmente vicinanze Porta Nuova. Scrivere: «Pubblicità Stampa 4240 — Torino».

**PROSSIMI** sposi cercano camera tinello servizi referenze cauzione. Telefonare 251-264. A65565

**PROSSIMI** sposi cercano due camere servizi, Statuto, Cernaia, Telefonare 630-159. A65145

**PROSSIMI** sposi statali cercano Torino alloggetto moderno camera tinello servizi. Telef. 212-563.

**SOLA** referenze cerca camera cucina servizi Nizza, corso Regina, Telefonare 666-312 ore 19.

**SPOSI** impiegati affitterebbero 2 camere tinello cucinino, libera subito, Telefonare 211-979. A65872

**SPOSI** settentrionali cercano alloggio barriera Milano, Statuto. Telefonare 281-911. A65164

## OFFERTE AFFITTO ALL. LOCALI e TERR. L. 180 p.p.

**A.A. AFFITTANSI** camera tinello, tre o servizi, piazza Sabotino; due e servizi, zona Mauriziano; magazzino 120 mq., zona Mirafiori. Telef. 387-136.

**A.A. AFFITTASI** via Avellino ufficio piano rialzato, magazzino seminterrato, condizionamento estivo, totale mq 400, lire 125.000. Telefonare mattina 81-779. A64670

**A. ABBIAMO** in Torino alloggi convenientissimi da 2-5 camere. Telefonare 751-826. O488

**A. AFFITTANSI** alloggi semicentrali 2-4 camere servizi. Telef. 769-800.

**A. AFFITTANSI** zona Bernini 3 camere cucina servizi 35.000. Telefonare 769-800. A67061

**A. AFFITTASI**, S. Tommaso 24, terzo piano 6 vani servizi uso ufficio, cortile. Telef. 541-433.

**A. GRUGLIASCO** via E. Toti 2 vicino Fiat, comodità anche Mirafiori, affittansi alloggi moderni pronti subito. Telefonare 705-286, 790-351.

**A. IPPODROMO** vicinanze affittasi bellissimi alloggetti posteggio e spese generali abbuonati; v. Varnea 111, Richelmo, tel. 697-497.

**A. ITALIA 61** affittiamo 2 camere tinello servizi 30.000. Tel. 769-800.

**A. REFERENZIATO**, ammobiliato, volendo vuoto, affittasi 1-4 camere, servizi. Re Umberto 26, tel. 538-594.

**ABBIAMO** adiacenze via Garibaldi camere indipendente con mobili. Telefonare 569-104. A63981

**ABBISOGNANDOVI** alloggi 18.000, 20.000, 25.000, 40.000. Sacchi 14. Telefono 535-539. O516

**ABBIAMO** alloggi 1-6 camere Mercase, Arsenale 42, telefono 546-439.

**ADIACENZE** Maurizlano affittasi alloggio 3 camere cucina servizi, terzo piano senza ascensore, libero prima settembre. Telefonare 591-648.

**ADIACENZE** Perotti affittasi alloggio piano rialzato quattro camere più servizi anche uso ufficio. Tel. 742-444.

**AFFITTANSI** alloggi corso Corsica 11, tre camere, salone, doppio servizi. Telefonare 392-457. O170

**AFFITTANSI** Crocetta signorilissimo alloggio salone, due camere, doppi servizi. Ufficio piano rialzato tre grandi camere servizi. Telef. 542-681, 301-643. A66870

**AFFITTANSI** tre camere grandissime cucinetta 2 ripostigli bagno 24.000 posteggio macchina Michelino Galvani 31 confini Torino. Telefonare 60-480, 654-432.

**AFFITTASI** alloggetto a prossimi sposi camera tinello servizi. Telefonare 366-995. A63805

**AFFITTASI** alloggetto ammobiliato capolinea 6. Telefonare 793-835 ore pasti. A65864

**AFFITTASI** alloggio casa nuova 3 camere servizi garage, Pino verso Chieri. Telef. 287-896. A65885

**AFFITTASI** alloggio spazioso due camere tinello servizi. Telefonare ore pasti 285-433. A65418

**AFFITTASI** alloggio volendo officina locale garage periferia Sebastopoli. Telefonare 369-372. A65921

**AFFITTASI** alloggio 3 camere tinello servizi libero subito, zona Belgio. Tel. 896-374. A65297

**AFFITTASI** alloggio 3 camere salone servizi, libero subito, L. 33.000 mensili compresa spesa. Petrarca 8, telefono 489-075. A66987

**AFFITTASI** Biellese, camera cucina orticello 60.000 annue. Telefonare 756-830. A65875

**AFFITTASI** dal prima ottobre via Spotorno signorile attico grande terrazzo. Telefonare 82-[illegible].

**AFFITTASI** edificio adatto officina, opificio, deposito, magazzino, complesso di uffici, impianti, saloni, in totale circa 1200 mq. in zona semicentrale. Telefonare 484-115.

**AFFITTASI** attico 2 camere cucina, servizi, corso Raffaello, tel. 657-210.

**AFFITTASI** in Borgata Torinese, concentrico mq. 290 di tettoia. Telefonare 572-097 ore pasti.

**AFFITTASI** in Torino fabbricato industriale e 5 piani fuori terra della superficie complessiva di mq. 9000 Costruito interamente in cemento armato con solette portanti sino a 3000 kg/mq. Per informazioni telefonare 290-101 ore ufficio

**AFFITTASI** in villa precollinare panoramica alloggio 3 camere servizi 35.000, Telef. 694-507, 632-267.

**AFFITTASI** locale ampio luminoso panellato riscaldato, con ingresso carraio, per uso deposito, industria silenziosa o ufficio. Tel. 237-750.

**AFFITTASI** negozio magazzino arredato diversi. Via S. Donato [illegible].

**AFFITTASI** locale industriale mq. 600, cortile mq. 3000 libero zona Francia. Telefonare 793-231.

**AFFITTASI** locale mq. 80 per uso officina anche rumorosa. Telefonare 732-857. A65434

**AFFITTASI** locale mq. 210 uso industria, ampio cortile zona Borgata Vittoria. Tel. ore lavoro n. 890-007.

**AFFITTASI** negozio adatto qualsiasi genere grande vetrina via S. Donato 58. O378

**AFFITTASI** negozio con retro cantina Borgo S. Donato. Telefonare ore pasti 680-940. A65861

**AFFITTASI** negozio mq. 78 con 2 vetrine Moncalieri, corso Roma n. 11.

**AFFITTASI** negozio mq. 85 adatto generi diversi. Via S. Donato 58.

**AFFITTASI** negozio retro uso deposito magazzino o artigiano barriera Milano. Telef. 854-838.

**AFFITTASI** officina mq. 350 Moncalieri strada Torino. Telef. 666-300, 661-284. 2001

**AFFITTASI** S. Rita alloggio 4 camere accessori Cuneo 55, tel. 697-497.

**AFFITTASI** via Demonte locale industriale mq. 960 piani seminterrato e fuori terra, uffici, riscaldamento, triservizi, spogliatoi. Rivolgersi Michelotti, via Demonte 5, Telef. 694-023.

**AFFITTASI** via Gravere angolo corso Monte Grappa, negozio grande magazzini uffici mq. 350. Telefonare 388-291. 2001

**AFFITTASI** via Santa Teresa 11 quattro camere servizi adatto anche studio. A64835

**AFFITTASI** villetta quattro camere cucinotto servizi capolinea cinque con seminterrato sano luminoso 90 mq, a moderno basso fabbricato mq. 70, riscaldamento nafta automatico, adatta qualsiasi uso. Telef. 375-691.

**AFFITTASI** zona Stadio signorile quadricamere biservizi. Scrivere: «Pubblicità Stampa 5108 — Torino».

**AFFITTASI** [illegible] centralissimo 4° piano 23.000. Scrivere: «Pubblicità Stampa 5203 — Torino».

**ALLOGGIO** centrale sei camere salone doppi servizi, doppio ingresso, anche uso studio o promiscuo, primo piano, ascensore, termo centrale. Telefonare 519-702. A65216

**AMMOBILIATO** appartamentino signorile affittasi distinti coniugi. Telefonare 591-349. A65152

**AMMOBILIATO** confortevolissimo appartamentino affittasi primo luglio. Telefonare ore serali 653-625.

**APPARTAMENTO** zona corso Matteotti, salone, 6 camere, cucina, bisservizi, piano alto, affitto 95.000 mensili. Gabetti 578-044.

**AUTOTRASLOCHI** abbiamo attrezzati autofurgoni imballiti deposito mobili garanzia. Telefonare 372-558. Conti.

**AUTOTRASLOCHI** [illegible] autofurgoni nuovissimi, concorrenze garanzia preventivi. Telefonare 725-663 Corino Doria. 21489

**AUTOTRASLOCHI** accuratissimi personale specializzato, preventivi senza impegni. Telef. 210-647 Cesuli

**AUTOTRASLOCHI** accuratissimi personale specializzato deposito mobili garanzia. Telef. 669-200 Valsenio.

**AUTOTRASLOCHI** accuratissimi, autofurgoni imballiti, garanzia concorrenza, interpellateci, telefonando 664-931 (Ditta Casetto) O619

**AUTOTRASLOCHI** autofurgoni imballiti serietà garanzia prezzo concorrenza. Telef. 592-483, Einaudi.

**AUTOTRASLOCHI** con furgoni imballiti garanzia concorrenza. Telefonare 273-617 Grillo. A63186

**AUTOTRASLOCHI** con garanzia massima serietà Ditta Chiavetta, telefono 630-692. 2001

**AUTOTRASLOCHI** con garanzia furgoni imballiti L. 4000 per camera. Tel. 535-652 Carbo.

**AUTOTRASLOCHI** Ditta Delsole lavori accurati operai specializzati. Telefonare 681-334, 650-028.

**AUTOTRASLOCHI** Ditta Mazzor lavori accurati operai specializzati. Telefonare 633-872. 2001

**AUTOTRASLOCHI** garanzia 4000 per camera furgoni imballiti. Telefonare 657-051 Montalto.

**AUTOTRASLOCHI** [illegible] per camera operai specializzati, garanzia. Telefonare 676-361 Ouaranta.

**BARDONECCHIA** affitto alloggio vuoto 3 camere soggiorno doppi servizi. Telefonare 538-409. A65341

**BORGARO** Torinese affittasi grande negozio tettoia, magazzini, miti pretese. Telefonare 572-218. O403

**CAPANNONE** industriale 400 mq. circa dotato impianti, zona Nichelino, 100.000 mensili trattabili affittasi. Telefonare 695-760.

**CENTRALE** ufficio abitazione tre camere cucina doppi servizi termo centrale affittasi. Telefonare 545-089.

**CERCO** locale con vetrine su corso, adatto autosalone, minimo 140 mq. Telefonare 293-533.

**CORSO** Vinzaglio piano nobile affittasi bellissimo alloggio ufficio mq. 250. Telefonare 547-857.

**IN** costruzione affittasi locale industriale silenzioso o magazzini con vetrine mq. 800 luminoso sito Radiale Moncalieri. Telefonare ore pasti 583-783. A65304

**IN** zona di grande sviluppo affittasi negozio, adatto commestibili. Telefonare 851-709. A65268

**LOCALE** industriale in costruzione adattissimo supermarket magazzino laboratorio aperture su tre vie Moncalieri zona centro mq. 1000 piano terreno 1000 piano sotterraneo con intercapedine affittasi anche separatamente con possibilità di modifiche. Scrivere: «Pubblicità Stampa 4193 — Torino». A65332

**LOCALE** interno cortile mq. 500 luminoso sano adatto industria silenziosa o deposito libero agosto affittasi corso Toscana 28. Tel. 81-556.

**LOCALI** mq. 500 adatti fabbrichetta affittasi direttamente via Pronda 15, Torino. A66492

**MAGAZZINO** cortile affittasi mq. 25 mercato Madama Cristina, Rivolgersi portineria via Galliari 24.

**MONCALIERI** affittasi 400 mq. uffici servizi industria silenziosa. Telefonare 389-417. O498

**NEGOZIO** 8 vetrine mq. 130 divisibile, affittasi vendesi. Tel. 389-127.

**OASI** Residence, c.so Peschiera 223, affittansi alloggi signorili da 2 a 5 camere più salone, cucina, doppi-tripli servizi. Telefonare 383-122 o rivolgersi custode. O128

**OFFICINA** meccanica in autorimessa affittasi Barriera Milano. Telefono 856-540. A66644

**PIAZZA** Paleocapa alloggio signorile rimodernato quattro camere salone doppi servizi, [illegible] ascensore, terma, affittasi. Telef. 545-089.

**PIED-A-TERRE** camera cucina servizi ammobiliata affittasi zona Aeronautica. Telefonare 547-857.

**PIED-A-TERRE** 1-2 camere ammobiliate libero subito. Disavino, S. Anselmo 13. O356

**PINO** Torinese affittasi appartamenti 2-3 camere doppi servizi box grande giardino portico hall. Telefono 510-294. A66283

**PINO** Torinese affitto alloggio in mezzo al verde; tinello, due camere, cucina grande, entrata, cantina, box, giardino. Telefonare 881-782.

**PRIVATO** affitta, vende 8 negozi stigli con reti [illegible] Mirafiori. Telefonare 850-819. 1001

**RIVOLI** affittasi negozi ed abitazione adattissimi parrucchiera, bar, alimentari qualsiasi genere. Tel. 546-188.

**S. PAOLO** via Monte Ortigara 4 locale industriale mq. 250 cortile carraio alloggio 3 camere tinello servizi. Telefonare 372-550.

**SANREMO** affittasi luglio e settembre alloggio ammobiliato. Telefonare 693-468 Torino.

**SAUZE** Oulx affittansi estate sole oppure anno intero, alloggi 1-3 camere, posizione eccezionale. Tel. 581-012.

**SETTIMO** via Galilei affittasi libero subito negozio nuovo ampio retro qualsiasi genere. Telefonare 500-378.

**SUBITO** affitto alloggetto ammobiliato casa nuova tutti confort. Telefonare 759-850. A65630

**UFFICI** palazzo signorile Crimea, affittasi. Telefonare 682-952.

**VALTOURNANCHE** [illegible] alloggi signoriti, Telefonare 24-22, oppure scrivere Ferrando Ena, Châtillon.

**VIA** Somis 8 dietro Stazione Porta Susa affittasi eventualmente vendesi alloggio signorile tranquillo libero 5 camere accessori garage.

**ZONA** Bernini, piano rialzato, affittansi vendonsi signorili tre camere salone doppi servizi, anche adatti ufficio, studio. Tel. 538-944, 768-016.

**18.000** affittasi camera tinello servizi Nichelino via Stupinigi libero subito volendo garage 4000. Telefonare 630-045. A65679

**34.000-38.000 MENSILI, COMPRESO: RISCALDAMENTO, SPESE CONDOMINIALI, TASSA REGISTRAZIONE CONTRATTO PER UN ANNO; AFFITTANSI MONCALIERI, ZONA ITALIA '61, APPARTAMENTI 2 CAMERE, TINELLO, CUCININO. TELEFONARE 511-356, 644-160.**

**48.000-51.000 MENSILI, RISCALDAMENTO E SPESE COMPRESE, AFFITTANSI MONCALIERI, ZONA ITALIA '61, APPARTAMENTI 3 CAMERE, TINELLO, CUCININO. TELEFONARE 511-356, 644-160.**

## LOCALI PER VILLEGG. L. 180 per parola

**ACQUISTO** alloggetto Riviera Ponente libero settembre anche ammobiliato. Telefonare 513-386.

**AFFITTASI** agosto, eventualmente settembre, ridente villetta sul mare confortevolissima, Vitano, Moltevolti 16, Imperia. A61404

**AFFITTASI** alloggetto più servizi. Scrivere: Fermo Posta n. 120, Ruggito.

**AFFITTASI** Canavese [illegible] montagna alloggi vuoti e ammobiliati. Telefonare 546-179. A65172

**AFFITTASI** alloggio angolare Sallce d'Ulzio. Telef. 517-854 ore pasti.

**AFFITTASI** alloggio Cesana vuoto, ottima posizione, 4 camere bagno Lire 200.000 annue. Rivolgersi: Gisi Gischia Maria, via De Ferrea 2, Cesana.

**AFFITTASI** [illegible] camera cucina, Graglia Biellese, stagione estiva. Telefonare 634-204. A65863

**AFFITTASI** luglio agosto [illegible] cucina montagna all. 1200. Telefonare 394-935. A65738

**AFFITTASI** subito Canavese alloggio 3 vani ammobiliati servizi. Telefonare 686-851 dalle ore 13 alle 16.

**ALASSIO** affittasi stagione cinque camere servizi centrale vicinissimo spiaggia. Telefonare 42-450.

**BARDONECCHIA** affittasi alloggio signorile 5 letti, luglio. Tel. 581-561 ore pasti. A65821

**BEAULARD** (Bardonecchia) affittasi stagione estiva alloggio con garage. Ottima posizione. Telef. 360-065.

**BORDIGHERA** affitto luglio agosto camera ammobiliata servizi 2 lettini 2° piano villa vista mare. Scrivere: «Pubblicità Stampa 5209 — Torino».

**BORDIGHERA** privato affitta appartamenti ammobiliati in villa con parco una-più settimane. Guerri, telefono 20-320, Villacava Bordighera.

**BORGHETTO** 5, Spirito affittasi luglio alloggio 4 posti letto 70.000. Telef. 344-249 ore pasti.

**CERESOLE** Reale stagione estiva alloggi ammobiliati comodità. Telefonare 480-230 pomeriggio.

**CERVO** Marzi tre camere, cucina, frigo, bagno, sei letti, lettino, luglio 80.000, settembre 60.000. Telefono 353-568. A65521

**COLLINA** Superga affittasi alloggio tre camere ammobiliate, stagione o annuale. Telef. 761-175.

**CONIUGI** cercano camera cucina vuota mezza montagna. Damiasso, Mattie 8, Torino. A65210

**CRISSOLO** vendo posizione centrale casetta rustica con possibilità costruzione progetto approvato per 2 alloggi 2 magazzini, 2 garages. Scrivere: «Pubblicità Stampa 5209 — Torino». A65511

**FINALPIA** affittasi luglio alloggio nuovo camere cucina servizi. Telefonare 885-426. A65193

**LA Rialto** s.p.a. rete internazionale alloggi turistici ostelli dà pubblicità alle rimanenti prenotazioni del primo complesso della serie: Hotel Rialto Elba. Prima categoria. Appartamenti simplex, duplex, finamente arredati. Vendita frazionata in centure di quindici giorni. Piscine, sauna, tennis, attrezzature sportive varie. Parco mq. 25.000 in Procchio. Prezzi da L. 700 mila a L. 1.200.000. Garanzia bancaria. Eventuale investimento reddito 10%. La Gabetti s.p.a. collabora al lancio di questa iniziativa che si ripromette di risolvere il problema della villeggiature in ben ventuno località marine e montane in Italia ed all'estero mettendo a disposizione i suoi centri di vendita di: Roma, via Attilio Regolo 12, tel. 385-441; Milano, piazza Diaz 7, tel. 878-715; Torino, via XX Settembre 12, telefono 578-044. O368

**LAIGUEGLIA** vendiamo appartamenti in palazzine panoramiche centrali, tranquille. Facilitazioni pagamento. Telefonare Torino 544-566. 21602

**LUGLIO** settembre oltre disponga alloggetto ammobiliato soleggiatissimo Sanremo. Telefonare 552-658.

**PINETA** Pragelato affittasi 2-3 camere servizi. Tel. 753-267, 255-366 ore 9-11. A65559

**PRAZZO** Cuneo Valle Maira vendonsi alloggetti montagna 1000 costruendo condominio posizione incantevole pinete 2.850.000-3.200.000. Telefonare 364-418. 1001

**RUBIANA** Pro Loco affitta alloggi ammobiliati. Telef. festivi 935-910; feriali 852-622. A65308

**SANREMO** affittasi luglio agosto appartamento signorile tre camere servizi. Telefonare 870-593.

**SANREMO** [illegible] signorile [illegible] tranquillo visto mare affittasi luglio agosto. Telefonare 631-213.

**SANREMO** ammobiliato signorile vicino mare cinque letti in tre belle camere pranzo veranda doppi servizi frigo telefono ascensore affittasi stagione. Tel. 518-334 Torino mattino. A66209

**SAUZE** affittasi elegante due sei letti soleggiato panoramico. Telefono 500-435. A65510

**SETTEMBRE** affittasi appartamento villaggio Belvedere Borgiovarezzi comodità, giardino, vista mare. Telefonare 682-126. A65670

**VARAZZE** stagione balneare, affitto appartamenti ammobiliati. Prezzi ridotti settembre. Vallino - Bevani.

## ALBERGHI E STAZIONI CLIMATICHE L. 180 p.p.

**AFFITTASI** ammobiliata grande confort altitudine 820 S. Pietro Monterosso, Cuneo, Tel. 541-760.

(Continua a pag. 11)

per la PUBBLICITÀ su LA STAMPA ed in STAMPA SERA rivolgersi alla "PUBBLICITÀ STAMPA" S. p. A.

TORINO
Via Roma 80, telefono 57.7b

MILANO
Via Borgogna 2, telefono 790.132

ROMA
Largo in Lucchi 5, tel. 960.477

GENOVA
Via XII Ottobre 186 r, tel. 595.682

SPORTELLI PER ANNUNCI ECONOMICI E NECROLOGIE

TORINO
(in [illegible] (Salone "La Stampa")

MILANO
Via Borgogna 2
(Galleria [illegible], ottagono)

GENOVA
Portici assad. 17r e via [illegible] 9r

ROMA
(Largo del Tritone 156

NAPOLI
Via Posillipo 148

Gli annunci economici possono essere depositi presso tutte le Sedi e Dipendenze di tutta Italia dell'Istituto Bancario San Paolo di Torino e della Cassa di Risparmio di Torino.


CORSICA
Proprietario vende magnifico [illegible] con oliveti e mandorli, al di sopra del mare, a 10 [illegible] de Calvi e dall'aeroporto; acqua, elettricità, fogne. Circa 70.000 m² de vendere in parcelle o in blocco.
Scrivere a: PUBBLICITA' STAMPA 22 - MILANO.

Fernet-Branca alla Menta
...alla fine
è l'unico che disseta!

Buono. Il fresco sapore è già nel primo sorso; bevete lentamente, il ghiaccio si scioglie e gusterete di più il Fernet-Branca alla Menta Inspiratene dal bicchiere l'aroma: buono, fatto con natura!
Riprendete a bere, a piccoli sorsi lentamente, sentite il Fernet-Branca alla Menta sul palato in gola: fresco, dosato e pieno di efficacia.
Avete bevuto bene, avete bevuto sano.

FERNET-BRANCA alla MENTA ha l'etichetta verde.

# CRONACHE DELLA SCIENZA

## Il metodo del «moiré» nello studio delle costruzioni

**Serve a misurare le deformazioni, anche minime, che un materiale solido ed elastico subisce allorché è sottoposto ad uno sforzo: quindi a valutare la resistenza di una struttura - Il nome «moiré» deriva dalla stoffa marmorizzata**

La progettazione e la verifica di una qualsiasi costruzione o struttura sono intimamente legate alla conoscenza degli sforzi che agiranno nei vari elementi della costruzione stessa quando essa sarà in opera. Questa necessità è sentita sia nelle costruzioni civili, sia nelle costruzioni meccaniche, per le quali ultime si è spesso nella condizione di dover richiedere le massime prestazioni ai materiali impiegati.

Si pensi, ad esempio, alla necessità di riduzione del peso nei vari mezzi di trasporto, unita alle esigenze di sicurezza degli organi di tali macchine, generalmente soggetti a sollecitazioni ripetute.

Le formule della scienza delle costruzioni e quelle della teoria dell'elasticità conducono il più delle volte a valori medi, e non sono sempre sufficienti per conoscere gli effettivi sforzi negli organi delle macchine o nelle strutture. Infatti la distribuzione di tali sforzi dipende sovente anche da fattori locali, che non possono essere facilmente introdotti nelle soluzioni delle equazioni generali. Ad esempio la presenza in un elemento di fori, intagli, angoli rientranti, comporta aumenti locali degli sforzi, la cui determinazione può sfuggire anche a calcoli elaborati e rigorosi.

In molti casi è quindi necessario ricorrere al metodo sperimentale, in quanto si producono nei corpi delle variazioni dimensionali dalla cui misura è possibile risalire agli sforzi che le hanno provocate.

Tali variazioni peraltro sono modeste, perciò nelle misure devono impiegarsi metodi molto sensibili; di alcuni di questi è già parlato in questa pagina: fotoelasticità, estensimetri elettrici e meccanici, vernici fragili.

Un altro metodo, che sembra promettere buoni risultati, ha risvegliato l'interesse degli studiosi; è il metodo detto del *moiré* (si legge muaré, è un termine francese), il cui nome deriva da quello della nota stoffa marezzata, cioè dotata di riflessi variantì. Il principio sul quale è basato questo metodo rientra nel dominio della comune esperienza quotidiana. Accade a tutti di frequente di osservare per trasparenza due lembi sovrapposti di una tenda sottile: la sovrapposizione dei due reticoli costituiti dalle fini maglie del tessuto origina solitamente una serie di frange mobilissime, molto sensibili ai minimi movimenti reciproci dei due lembi di tessuto.

Vediamo come può essere applicato questo effetto per rivelare e misurare le piccole variazioni dimensionali di un corpo sollecitato. A questo scopo è necessario disporre di due reticoli identici: questi, sovrapposti con le maglie in coincidenza, non danno luogo a nessun effetto di frange. Uno di questi due reticoli (detto di misura) viene incollato su una parte piana del corpo da misurare, ancora libero da sollecitazioni; avvicinando al reticolo di misura l'altro reticolo (detto di riferimento) ed applicando al corpo stesso i carichi previsti, si nota l'effetto di frange dianzi accennato.

Se il corpo è trasparente, come nel caso dei modelli in materia plastica, l'osservazione si fa per trasparenza; se il corpo è opaco si può rendere speculare la superficie sotto al reticolo di misura, e osservare per riflessione. Dalla posizione delle frange osservate si ricavano, con calcoli relativamente semplici, dapprima le deformazioni e quindi le sollecitazioni cercate.

Vediamo ora, in dettaglio, dei tagli: i reticoli di misura

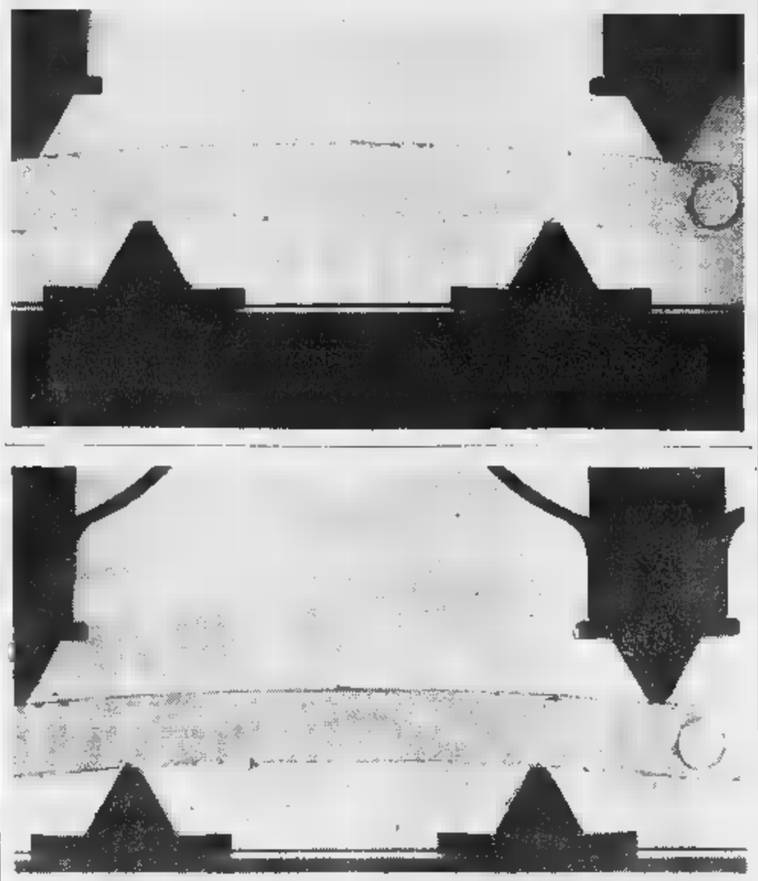

*Una di reticoli su di una barretta in plastica trasparente. In alto: barretta inflessa, con reticolo di misura; in basso: sovrapposizione del reticolo di riferimento*

innanzi tutto sono composti solamente da linee parallele anziché da maglie (come fosse un ordito cui manca la trama) e sono costituiti non da fili tessili, ma da linee opache (ed eventualmente riflettenti); quelli di misura sono impressi su una sottile lamina di plastica trasparente, mentre quelli di riferimento possono essere riportati su una lastrina di vetro: per l'uso, le linee dei due reticoli sono disposte parallelamente fra loro.

Per completare lo stato tensionale di un corpo sono necessarie almeno due prove, eseguite con diverse orientazioni delle linee rispetto al corpo da misurare, beninteso rispettando sempre il parallelismo fra il reticolo di misura e quello di riferimento.

Come si è già detto, le deformazioni da misurare sono molto piccole: poiché la sensibilità dei reticoli dipende dalla «fittezza» delle linee che li compongono, è necessario avere delle linee molto fitte.

Dato che in generale il metodo di preparazione è per riduzione fotografica, ne deriva che non è possibile per ora avere buoni reticoli molto grandi; inoltre i reticoli molto precisi sono costosi. Oggi sono disponibili reticoli con più di cento linee per millimetro: le misure migliori si ottengono su elementi di plastica abbastanza facilmente deformabili, cioè in generale su modelli.

Sembra lecito sperare nella possibilità di costruire reticoli aventi densità e linee ed estensioni sufficienti per poter eseguire correntemente misure su qualsiasi tipo di materiale e su strutture anche molto estese.

**prof. Aldo Mondina**
del Politecnico di Milano

### Registrerà i suoni del cosmo

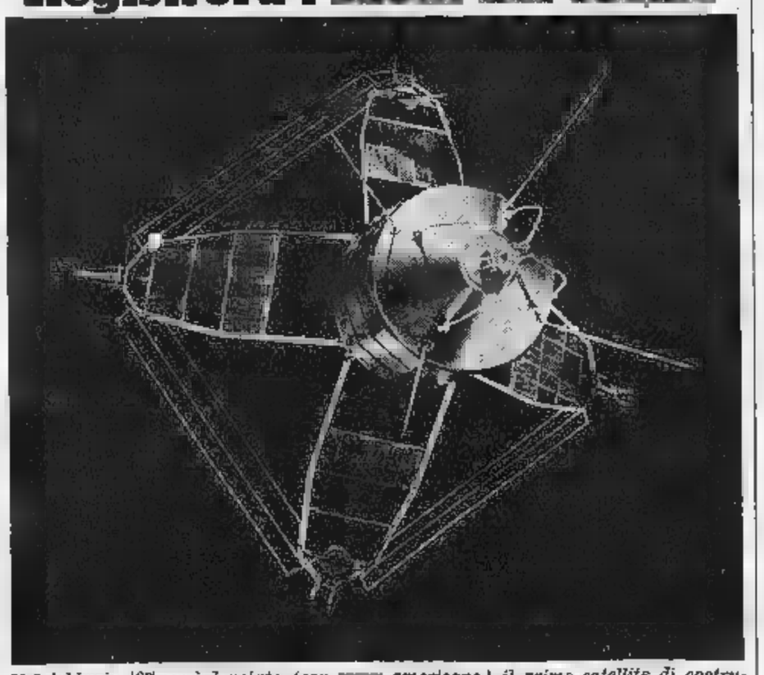

*Nel febbraio '67 sarà lanciato (con razzo americano) il primo satellite di costruzione interamente britannica. Esso dovrà condurre esperimenti sulle sorgenti di rumori della Galassia, sulla distribuzione dell'ossigeno nell'atmosfera, sull'intensità e la distribuzione dei fulmini sulla superficie della Terra e sulle irregolarità nella propagazione delle radiotrasmissioni. Peserà 63,5 kg. e invierà dati per un anno*

### Tutti alimenti dalle sostanze organiche oggi trascurate

## Nelle foglie delle foreste c'è tanto cibo che potrebbe bastare a tutta l'umanità

**Si occorre trovare nuovi sistemi che permettano di ricavare i grassi e gli aminoacidi nascosti nella fibra vegetale: la possibilità esiste - Un'altra ricchezza poco sfruttata è il mare - Perché è difficile giungere alla fabbricazione per sintesi delle proteine**

*Il problema della fame nel mondo è dovuto in parte al fatto che in natura non offre quantità sufficienti di alimenti, e in parte all'impossibilità di distribuire in modo adeguato i beni disponibili, a causa di barriere politiche ed economiche.*

*L'uomo, in origine, sceglie gli alimenti utilizzando alcuni dei prodotti vegetali o animali che la natura offriva e trascurando altri: la scelta si orientava verso i prodotti più idonei ad essere colti e conservati.*

*La disponibilità totale di questi prodotti (cereali, tuberi, alcuni animali, semi oleosi) potrà crescere, ma più lentamente di quanto cresce la popolazione. Si potrà, entro certi limiti, aumentare la produttività dei terreni (fertilizzanti, irrigazione) ma le disponibilità totali saranno sempre inferiori al bisogno. E inoltre certi alimenti, per esempio le proteine di origine animale, sono già oggi insufficienti e lo saranno sempre più in futuro.*

*La situazione potrà quindi essere migliorata soltanto con un più razionale uso di quella parte delle risorse della natura che oggi non sono utilizzate come cibo e che, in forma di molecole estremamente complesse, troviamo intorno a noi nelle foglie delle foreste, negli animali del mare, nei tronchi degli alberi. A tale scopo occorre sviluppare una tecnica che, partendo dalla chimica delle sostanze naturali, trasformi le sostanze oggi inutilizzate in alimenti.*

*Si pensi all'enorme quantità di foglie delle foreste; in esse si trovano carboidrati, sostanze proteiche abbastanza pregiate, grassi. Un progetto allo studio da tempo (Inghilterra) consiste nel macinare le foglie e spremere la polpa ottenuta così da estrarre un succo nel quale si trovano, in emulsione e dispersione, la maggior parte delle sostanze proteiche e grasse. Questo succo, ben coagulato con acidi e a caldo, subito dopo l'estrazione, in modo da evitare fermentazioni, e si ottiene così un «coagulo», costituito da grassi e proteine, che potrebbe essere impiegato come integratore per alimenti come i cereali, poveri di aminoacidi essenziali. Il pannello restante dopo la spremitura, può essere usato per l'alimentazione del bestiame.*

*Altro campo da sfruttare è quello dei prodotti della pesca: il mare contribuisce con appena l'uno per cento ai fabbisogni alimentari dell'umanità, pur avendo riserve imponenti. Ciò è dovuto alle difficoltà di conservazione e di trasporto del pesce; ogni ricerca intesa a migliorare tale conservazione ha un'importanza fondamentale nella lotta contro la fame.*

*Uno dei vecchi sistemi di utilizzazione del pesce consisteva nel trasformare il pesce fresco (costituito per l'80% di acqua), in farina di pesce, un prodotto contenente la maggior parte delle proteine e col minimo contenuto possibile di grassi. I grassi dei pesci, per il loro alto grado di insaturazione, irrancidiscono facilmente e determinano odori e sapori così sgradevoli che nessuna delle farine di pesce del commercio aveva mai avuto possibilità di impiego nella alimentazione umana e l'uso era stato limitato al bestiame.*

*In questi ultimi anni negli Stati Uniti sono stati proposti nuovi processi per disidratare e sgrassare il pesce intero, in modo da ottenere una farina di pesce di alta qualità, adatta per la alimentazione umana. Il principio è di estrarre dal pesce intero contemporaneamente l'acqua e il grasso con un apposito solvente. Ne risulta una polvere incolore e inodore, contenente il 75% di proteine di alta qualità e inoltre pregiati sali di fosforo e magnesio, perfettamente conservabile e di elevato potere nutritivo.*

*Un altro affascinante campo di lavoro è la fabbricazione per sintesi degli aminoacidi e delle proteine. E' noto che tutte le proteine sono costituite di un gran numero di aminoacidi, combinati fra loro. Alcuni di questi aminoacidi sono chiamati essenziali, perché indispensabili per l'alimentazione umana; essi sono presenti in quantità relativamente elevata negli alimenti di origine animale e meno scarsi in quelli di origine vegetale.*

*Davanti al presente fabbisogno di aminoacidi essenziali per la popolazione, una società chimica americana iniziò, intorno al '50, la produzione per sintesi di uno degli aminoacidi essenziali, la lisina, che avrebbe dovuto integrare gli alimenti a base di cereali. Le esperienze peraltro dimostrano che gli aminoacidi essenziali, se somministrati isolati, sono utilizzati solo parzialmente, mentre sono più utilizzabili quelli già combinati nelle proteine.*

*Il passo successivo dovrebbe essere quindi lo sviluppo di nuovi metodi di sintesi delle proteine, partendo dai singoli aminoacidi, un progetto ambizioso e difficile, perché le proteine sono sostanze di una incredibile complessità che l'uomo finora non è riuscito a riprodurre.*

*E' possibile, peraltro, che bastino, ai fini del fabbisogno proteico, dei modelli di proteine, più facilmente realizzabili; soltanto allora si comincia a lavorare in questa direzione.*

*Un'altra soluzione, più facile, consiste nel ricuperare le proteine pregiate da materiali che vanno perduti come sottoprodotti industriali. Ad esempio le proteine del siero del latte, il sottoprodotto della lavorazione del formaggio, vengono utilizzate nell'alimentazione del bestiame; anche proteine del sangue vanno perdute, in grandissima quantità, nelle operazioni di macellazione.*

*Il ricupero delle pregiate proteine di questi prodotti non è facile, ma la soluzione del problema potrebbe permettere di ottenere materiali da addizionare alle proteine povere dei vegetali che rappresentano l'unico cibo di tante popolazioni, soprattutto in Asia, Africa, America centro-meridionale.*

**prof. Giorgio Nebbia**
Istituto di Merceologia dell'Università di Bari

### Elicotteri che si posano sulla cima degli alberi

E' stato collaudato negli Stati Uniti un originale metodo per consentire la discesa degli elicotteri sulla cima degli alberi. Il suo impiego è previsto specialmente da parte dell'aviazione dell'esercito nelle operazioni di guerriglia nelle foreste tropicali. Tali foreste presentano superiormente una vegetazione intricata, relativamente compatta e planeggiante, pur non possedendo consistenza sufficiente per sostenere il peso di un elicottero.

Col metodo in questione si fa ricorso a due reti di acciaio, lunghe una ventina di metri e larghe sei. Trasportate in volo arrotolate, appese sotto un elicottero, tali reti vengono distese, una dopo l'altra, a croce sulla sommità degli alberi. Nel mezzo, viene collocata, sempre da parte dell'elicottero, una piattaforma esagonale larga 5 metri e mezzo, sulla quale gli aerei ad ala rotante possono alla fine posarsi. Sono stati effettuati riusciti esperimenti anche con pesi di quasi 4 tonnellate, su alberi alti fino 46 metri.

La piattaforma è dotata di un verricello, grazie al quale uomini e materiali possono essere calati o issati dal sottostante terreno. Tra l'altro, si ritiene possibile il salvataggio di feriti.

**a. e.**

*RISPOSTE AI LETTORI*

## La rinuncia inglese al piano spaziale europeo

*Sulle Cronache della Scienza del 30 aprile è stato illustrato il programma spaziale europeo «Eldo». Ora è giunta notizia che la Gran Bretagna si ritira da questa organizzazione. Tutto il lavoro portato innanzi finora è dunque stato inutile?*
*(Segue la firma)*

La decisione inglese di ritirarsi dal programma Eldo deriva ufficialmente dall'eccessivo costo dell'impresa rispetto ai risultati pratici che essa può offrire.

Questo motivo ha un suo fondamento: l'Inghilterra infatti dovrà sobbarcarsi il peso più grave del programma Eldo, consistente nella messa a punto del primo stadio del razzo vettore «Blue Streak». Ora, sembra che le esperienze iniziali non abbiano dato i risultati sperati e che si prospettassero nuove e fortissime spese per la messa a punto definitiva.

Già da tempo una parte dell'opinione pubblica inglese esprimeva dubbi sull'utilità di queste spese, apparentemente valide solo a rifare ciò che gli Americani avevano già fatto. Per costoro sarebbe meglio servirsi per i programmi spaziali europei di razzi vettori statunitensi tipo «Scout» (come è previsto per il programma Esro), di costo assai più basso.

Gli inglesi non sono nuovi a ripensamenti di genere: lo stesso Blue Streak era nato in effetti come missile intercontinentale di impiego bellico, ma successivamente fu abbandonato per l'eccessivo costo e si preferirono i missili Jupiter e Polaris americani. I progetti del Blue Streak con tutte le relative attrezzature e gli impianti già allestiti furono poi ceduti all'Eldo.

Molti sperano che la decisione britannica di ritirarsi dall'Eldo non sia definitiva; se così però si verificasse, l'impresa spaziale europea correrebbe il rischio di una grave crisi. E' probabile che le ricerche spaziali europee possano proseguire ugualmente servendosi forse di un razzo vettore di costruzione francese; ma ciò comporterebbe un ritardo di almeno cinque anni.

**Mario Oggero**

## TRA I LIBRI, ANEDDOTI E CURIOSITA'

**Importanti progressi compiuti dai Britanni fin dal tempo di Cicerone - Saggia (e indispensabile) modificazione ad un programma di ricerca - Quel che è assolutamente necessario sapere sull'orbita di Marte**

Non il sangue o la razza, né la storia, la cultura, dànno preminenza (o decadenza) ai popoli, ai gruppi etnici: questa è la lezione che si ricava da un bel libro di M. F. Montagu, *La Razza, Analisi di un mito* (in italiano nelle edizioni Einaudi, 1966). Il pregiudizio razziale è tuttavia ben radicato, come comprovano troppi episodi tragici della storia recente. Noi scegliamo di illustrarlo, questa volta, con un episodio leggero, che ricaviamo dal libro sopra citato Sir W. H. Fyfe (nel raccontare nella Sierra Leone, e ne garantisce l'autenticità.

Era stata organizzata una conferenza a la tesi da conferenziare era che il peso e la struttura del cervello degli africani sono tali che è quasi impossibile essi possano sviluppare con un'educazione più elevata. L'oratore riteneva che il suo pubblico fosse tutto costituito da ripeti. Ma, quando il dibattito stava per concludersi, si alzò in fondo alla sala, un'alta figura color ebano, con il largo cattivante proprio degli africani.

Era un membro del vecchio collegio missionario di Fourah Bay. Egli ringraziò cortesemente l'oratore per interessante conferenza poi disse: «Se mi fa venire in mente ciò che mi è capitato di leggere l'altra sera una raccolta di epistole di Cicerone. In indirizzata all'amico Attico, ricchissimo e gran padrone di schiavi, Cicerone scrive che, di tutti i suoi schiavi, i britanni sono i più brutti e i più stupidi». Poi aggiunse, quasi per ingraziarsi l'oratore. «Quanti progressi avete fatto allora!». E ciò detto si sedette.

All'antropologo statunitense T. T. Waterman, riuscì un'impresa che ben di rado riesce a un uomo bianco: di ottenere il fuoco con un bastoncello di legno, fatto girare tra le mani a guisa di trapano. Ne venne a capo, sotto la guida di un indiano d'America, il famoso Ishi, protagonista di un bellissimo libro (*Ishi selvaggio fin verso*, di Th. Kroeber, ed. Rizzoli 1965); e tanto ne entusiasta che dichiarò ai suoi allievi dell'Università di Berkeley che non no avrebbe promosso nessuno che non avesse saputo imitare il suo esempio.

E si accinse subito alla dimostrazione (questa volta senza l'aiuto dell'indiano) legno riluttava a prender fuoco: a scaldarsi invece fu la temperatura del Waterman, che dovette togliersi giacca e panciotto (si era verso il 1913); per quanto si agitasse e dimenasse non ottenne che un sottile, alusivo, ricciolo di fumo. Il nuovo requisito di promozione all'esame ebbe ugual vita della non nata scintilla in fondo al trapano.

* *

Giorgio Gioachino Retico fu un astronomo tedesco del Cinquecento, seguace di Copernico, di cui pubblicò la celebre opera. *Sulle Rivoluzioni dei Corpi Celesti*. Keplero, altro astronomo della generazione seguente, racconta di lui che, studiando l'orbita di Marte, trovò che esso non concordava esattamente con la regole del sistema copernicano. Questo esige infatti che i pianeti descrivano orbite circolari intorno al Sole; in realtà quelle orbite (come scoprì il Keplero stesso) sono ellittiche.

Il disappunto del Retico fu tale che, alla fine, egli ricorse alla magia e, alla pari di Faust, invocò lo spirito dal male perché lo aiutasse. Lo spirito venne (racconta Keplero: nessuno di noi è tenuto a credergli); ma, invece che fornirgli la risposta, atterrì l'astronomo per i capelli, gli fece battere la testa contro il soffitto e si allontanò dicendo: «Questo è tutto ciò che mi hai bisogno di sapere sull'orbita di Marte».

Osserva Giorgio de Santillana, il quale racconta l'aneddoto (nel volume *Scienza e Cultura, Oggi*, Bollinghieri, Torino), che la colpa dell'arcaduto fu tutta del Retico. Se egli avesse chiesto informazioni sulle virtù delle pietre o delle piante, il diavolo gli avrebbe risposto. Ma i cerchi dei cieli sacri: il solo nominarli è cosa che spinge il diavolo alla pazzia.

**Didimo**


**PANORAMA**

di Luglio è in tutte le edicole

Sezione speciale

*

Ecco il nemico:
I VIRUS

Il virus: un morto che risuscita
Giganti e nani fra gli invasori
Come i batteri ci attaccano e ci difendono
Si cerca il segreto della coesistenza pacifica
Il difensore ideale: l'anticorpo
L'immunologia indica nuove vie alla medicina

*

Le grandi inchieste:
DIO E' MORTO?

*

Personaggi:
STEFANIA SANDRELLI
la strega bambina

*

Panorama letture: 3 racconti di
WILLIAM SAROYAN

*

leggete e abbonatevi a
PANORAMA
il grande mensile di Mondadori
è una lettura intelligente

# Ogni giorno sempre più gente vola Iberia. Perché?

## ...perché Iberia soltanto agli aerei dedica un'attenzione maggiore che a voi.

E voi ricevete la meticolosa personale attenzione che soltanto la Spagna sa offrire ai suoi ospiti più graditi. Fin dal primo momento a bordo dei lussuosi Jets dell'Iberia, scoprite che potreste avere guida più cordiale, un'ospitalità più simpatica. E questo è naturale, Iberia è la linea aerea di Spagna. Voi pranzate cibi eccellenti e i vostri piloti sono veterani del volo, un'esperienza di milioni di miglia. Alle spalle ci centinaia di tecnici altamente specializzati, il cui unico scopo è far sì che il vostro viaggio sia il più confortevole che abbiate mai fatto. È questa meticolosa attenzione che fa scegliere Iberia a sempre più persone. È proprio per questo che noi possiamo dire: nell'Iberia, soltanto l'aereo riceve più attenzioni di voi. Per prenotazioni e informazioni, rivolgetevi al vostro agente viaggio o chiamate l'Iberia - Milano, Via Albricci 8, tel. 800204; Roma, Piazza S. Bernardo 112, tel. 462082; Torino, Via Pomba 29, tel. 512229.

Carmen Gomez ha un meraviglioso modo di anticipare ogni vostro desiderio. E le sue attenzioni sono una prova di quanta cura abbiamo di voi.

IBERIA
LINEAS AEREAS DE ESPAÑA


## IMMOBILI ECONOMICI

**ALBERGHI E STAZIONI CLIMATICHE L. 180 p.p.**

*(Continua da pag. 10)*

**BELLARIA** Pensione Belsoggiorno, vicinissima mare, parco, giugno settembre 1300-1600.

**BOSSEA** (Mondovì) Albergo della Grotta m. 850, soggiorno incantevole prezzi modici, interpellateci.

**CAPOVERDE** Hotel Arma di Taggia modernissimo parcheggio vicino mare scelta cucina prezzi convenienti giugno settembre. Informazioni Torino telefono 396-101.

**CASTELLAMONTE** frazione Campo Albergo Centro soggiorno rinomato cucina casalinga prezzi modici. Telefonare 53-01. A64677

**CATTOLICA,** Pensione Ei Sombrero, tel. 51-552. Autoparco. Maggio, giugno, settembre 1500; luglio, agosto interpellateci 2320

**COLLE del Lis,** Albergo M. Civeri, pensione L. 3000 tutto compreso trattamento ottimo garantito.

**FINALMARINA** pensione ogni confort parcheggio, prezzi convenienti, Telefonare 487-589 Torino.

**HOTEL** Fantasy Rimini spiaggia, telefono 24-922, 2ª categoria. Camere vista mare, doccia, telefono, balcone. Luglio 3800, agosto 4300, settembre 2700. Spiaggia, cabine, ombrelloni gratuiti. 24240

**PIETRALIGURE,** Soggiorno Valeria. Via Grotta, vicino mare, familiare, luglio 2000. A61422

**RIMINI** Pensione Fiorella, bassa stagione 1500, alta 1800-2300 complessive. 23342

**RIMINI** Pensione Giada viale Dardanelli 41, soggiorno ideale posizione tranquillissima prezzi modici, interpellateci. A62595

**RIMINI** Pensione Allieri, vicino mare, ottima cucina, prezzi convenientissimi, interpellateci.

**RIMINI,** Pensione Fiora, centrale, tranquilla, vicinissima mare, confort, luglio 2000-2400, agosto 2400 complessive. 24315

**RIMINI** Pensione Marily moderno confortevole luglio 2200, agosto settembre interpellateci. Tel. 26-972.

**RIMINI** Pensione Villavera, Familiare, giardino, autoparco. Giugno 1600 complessivo. Telef. 884-483 Torino. A31158

**RIMINI** Viserbella Hotel Alga, nuova costruzione. Direttamente sulla spiaggia. Camere con senza doccia. Luglio, agosto 2700-2900; settembre 1600 - 1800 complessive. Gestione propria. 23749

**VISERBA** Pensione Alba, centrale, vicinissima mare, ottimo trattamento, tranquilla. Interpellateci.

**VISERBA** Pensione Canasta, telefono 38-112, vicinissima mare, trattamento ottimo, Settembre 1300. Alle interpellateci.

**VISERBA** Villa Nini, tel. 38-381, vicinissima mare, ottima cucina, prezzi modici, interpellateci.

**COLLEGI ISTIT. SCUOLE L. 180 per parola**

**ACCONCIATORI** ex tecnico Oreal Fratli specializzato scuole acconciature femminili piega taglio tinture, decolorazioni, permanenti. Corsi diurni, serali. Diploma ziale. Telefonare 488-365. Istituto 24.

**ALL'ISTITUTO** Oreglia, Carnovia 22 Contabilità meccanizzata, paghe e contributi, calcolatori, stenografia, dattilografia, contametrico. Corsi diurni e serali. 0895

**VACANZE** di Studio in Inghilterra, Scozia ed Irlanda. Luglio, agosto e settembre. Corsi per studenti dai 14 ai 25 anni. Soggiorno presso famiglie inglesi selezionate con cura. Si organizzano anche vacanze libere. Scrivere per dettagli a: Students Holidays in England, 50 Eaton Terrace, London, SW1, Inghilterra.

**LEZIONI - TRADUZIONI L. 180 per parola**

**PROFESSORESSA** prepara esami italiano, latino, greco. Tel. 379-566.

**PROFESSORI** coniugi preparano accuratamente esami maturità letterarie scientifiche. Telefonare 482-929.

**CAMERE MOBIL. PERS. L. 180 per parola**

**A. AMMOBILIATA** Porta Nuova familiare bagno ascensore. Telefonare 651-456. A66219

**A. AMMOBILIATE** belle, Porta Nuova, ambienti familiare, conveniente. Telefonare 551-691.

**A ottimi prezzi** ammobiliate centrali, volendo pensione familiare. Telefonare 518-679. A65330

**AFFITTASI** ammobiliata tutti confort tranquilla, ot latino. Telefonare 541-870. A65489

**AFFITTASI** bellissima camera ammobiliata oppure 2 letti paraggi Valentino. Telefonare 699-336.

**AFFITTASI** camera ammobiliata signorile. Telefonare 273-523.

**AFFITTASI** camera ammobiliata uso cucina vicinanze Lanzo. Tel. 264-651.

**AFFITTASI** libera ammobiliata persona sola acqua corrente indipendente. Telefonare 281-075.

**AFFITTASI** precollinare tranquilla ammobiliata bagno. Telefon. 692-307.

**AFFITTASI** 2 belle camere ammobiliate centrali. Telef. 876-153.

**AFFITTO** camera servizi ammobiliata indipendente zona Statuto signorina sola. Telefonare 575-573.

**AMMOBILIAYA** trale in alloggio indipendente, uso cucina, signorine. Tel. 538-877. A65962

**ANZIANA,** affitterebbe ammobiliata, uso cucina, signora-signorina scopo reciproca compagnia, prezzo mite. Telefonare 388-087. A65382

**CAMERA** confortevole corrente 1-2 letti zona Nizza affittasi. Telefonare 687-033.

**CROCETTA** matrimoniali 1-2 letti, mensilmente, settimanalmente, giornalmente. Maubiá, Verrazzano 23, telefono 596-810.

**FAMIGLIA** offre ammobiliata contratto a impiegata referenziato. Telefonare 531-698. A66231

**PENSIONE** signorile camera panoramiche tranquillità comodità, trattamento familiare, cucina extrabuona. Tel. 517-383. A65715

**UFFICIO** piedi-à-terre due camere rifatto, tutte comodità, Porta Susa; referenze, serietà. Scrivere: «Pubblicità Stampa 4236 — Torino».

**CAUZIONANDO** ex piemontese presenza serietà auto cerca posto esattore mansioni fiduciarie. Telefonare 343-875, 293-393.

**COMPUTISTA** 17enne offresi a serio ufficio. Telef. ore pasti 573-118.

**DICIOTTENNE** (!!) assolutamente professionale (!!) impiego pratico lavoro ufficio impiegheresbesi. Tel. 373-293.

**DIPLOMATO** ex insegnante esperienza industriale e commerciale patente auto propria offresi. Telef. 684-184.

**GEOMETRA** 22enne pratico ufficio tecnici, commissioni mezzo proprio, offresi subito. Telefonare 353-354.

**GIOVANE** torinese presenza cultura pratico lavori ufficio, automezzo proprio offresi. Telef. 257-862.

**GIOVANE** 32enne presenza esperti simo nella guida e nella compra vendita auto usate praticissimo e obiettivo nella permuta e per quanto concerne finanziamenti vetture e recuperi offresi presso Commissionaria. Disposto trasferirsi. Scrivere: «Pubblicità Stampa 4322 — Torino».

**LAUREATO ECONOMIA 28ENNE PRESENZA DINAMICITA' CONOSCENZA INGLESE FRANCESE REFERENZE TRIENNALE ESPERIENZA AMMINISTRAZIONE ORGANIZZAZIONE MEDIE AZIENDE LIBERO META' LUGLIO ESAMINA SERIE PROPOSTE. SCRIVERE: «PUBBLICITA' STAMPA 227 — TORINO».** 24331

**STENODATTILOGRAFA** offresi pomeriggio. Telef. 655-896. A67035

**OFFERTE IMPIEGO L. 180 per parola**

**A.A. IMPORTANTE** industria plastica sede Cascine Vica assume libera subito espertissima primonotista 2° impiego nubile 25-30enne. Indispensabile lunga esperienza scrupolosissima precisione conoscenze tutte operazioni bancarie tenuta schedario clienti fornitori. Scrivere: «Pubblicità Stampa 241 — Torino».

**A** già impiegate offresi impiego serale festivi viaggiare mansioni fiduciarie. Scrivere: «Pubblicità Stampa 5255 — Torino». A66377

**APPRENDISTA** commesse abbigliamento 15enne cercasi. Tel. 530-481.

**ASSICURAZIONI** L'Abeille Vita assume elementi idonei trattazione clientela completamente quadri. Possibilità carriera. Scrivere Torino, piazza Lagrange 1.

**AZIENDA** centro Torino assume ufficio acquisti impiegata esperta anni 25-35 nozioni lingua inglese. Scrivere: «Pubblicità Stampa 5274 — Torino». A66489

**BALLARINI** Sport, Castello Torinese, cerca abilissimo e qualificato modellista per suo nuovo reparto sport e tempo libero. Possibilmente giovane con idee moderne. Inviare curriculum dettagliato garantendo massima riservatezza.

**CERCASI ABILISSIMA DIRETTRICE LABORATORIO CAMICERIA SU MISURA, REFERENZE LAVORO, MASSIMA RETRIBUZIONE. RAG. VIA ANDREA DORIA 8.** 1001

**CERCASI** capo officina per media carpenteria metallica in Carmagnola. Telefonare 970-293, ore 9-12

**CERCASI** operatrice Audi 513 e veloce dattilografa per ufficio in Carmagnola. Tel. 970-293 ore 9-12

**CERCASI** pratico pittura verniciatore disponibile mezza giornata. Scrivere: «Pubblicità Stampa 5224 — Torino». A65767

**CERCASI** signorina 18enne per organizzazione dischi. Presentarsi martedì orario ufficio via Massena 47, Odyb.

**CERCASI URGENTEMENTE ARCHIVISTA PROVETTO-A. SCRIVERE: «PUBBLICITA' STAMPA 4316 — TORINO».** A66927

**CHITARRISTE** notioni minima cercansi formazione complesso. Corso Peschiera 132, telefono 389-065.

**COMMESSO** a commessa stagionale per Courmayeur cercasi. Tel. 82-265.

**DISEGNATORI** meccanici attrezzisti cercasi. Esperienza II, III categoria. Scrivere precisando attività svolta, posti occupati. Assicurasi massima riservatezza a «Pubblicità Stampa 5248 — Torino». A66349

**DITTA** concessionaria automobili cerca impiegata dattilografa bella presenza. Tel. 324-547. 019

**E' Lei** persona di buona cultura generale? E' immediatamente libero da qualsiasi impegno? E' dotata di iniziativa, temperamento, dinamismo, soprattutto attitudine ai contatti umani? Conosce l'inglese? Una moderna possente organizzazione, operante in campo educativo, assume alcuni elementi cui datati per inserirli nel proprio staff operativo marketing promozione vendite. Forte reddito mensile, rapido avanzamento per i più capaci. Telefonare oggi 9-12 15-18 al 599-175. A66389

**EDITRICE** cerca ambosessi per vendita rateale lavoro organizzato. Assicurasi mensile provvigione. Corso Peschiera 136, Torino.

**FRATELLI** Fabbri editori cercano ambosessi dinamici da inserire in costituenda organizzazione commerciale ed avviare quindi rapidamente a brillantissima carriera direttiva. Guadagno adeguato alle reali capacità. 250.000, inquadramento sindacale. Presentarsi pomeriggio signor Benedici, corso M. d'Azeglio 78. 0322

**IMPORTANTE** casa editrice assume giovane segretaria inglese francese perfetti, spirito iniziativa, senso responsabilità, precisione. Offresi ottimo trattamento, ambiente signorile, lavoro dinamico, possibilità carriera. Scrivere: «Pubblicità Stampa 226 — Torino». 22841

**IMPORTANTE** industria tabbrica a Pavia, per Torino, Piemonte capace venditore motori elettrici pompe ventilatori. Slipandia, provvigioni, rimborso spese. Scrivere: «Pubblicità Stampa 26 — Milano».

**IMPORTANTE INDUSTRIA OPERANTE SETTORE BENI DUREVOLI DI CONSUMO ASSUMEREBBE ISPETTORE ESPERIENZA CONDUZIONE VIAGGIATORI E CONTROLLO RETE AGENTI. SCRIVERE DETTAGLIANDO: «PUBBLICITA' STAMPA 4217 — TORINO».**

**INDUSTRIA** elettronica cerca per subito tecnico riparatore televisori per assistenza clienti del Piemonte. Scrivere: «Pubblicità Stampa 4269 — Torino». A66251

**INDUSTRIA** meccanica cerca capo controllo veramente capace ed esperto lavorazioni meccaniche di piccola e grande serie, energico età massima 35-40 anni, preferibilmente perito industriale. Esigonsi referenze, posti occupati e pretese. Scrivere: Pubblimen Casella 362, Bergamo.

meccanica vicinanze Bergamo cerca esperto analisi tempi e metodi da edibire all'ufficio produzione. Esigonsi referenze, posti occupati e pretese. Età massima 40 anni. Scrivere: Pubblimen, Casella 361 Bergamo. 24254

**INGEGNERE** capo officina è cercato da importante industria per costruzioni meccaniche carpenteria carri ferroviari. Buon organizzatore, elemento energico capace conduzione 300 operai, riduzione costi. Impiego stabile buona retribuzione, entrata immediata o conveniente. Scrivere: «Pubblicità Stampa 31 — Milano».

**INGROSSO** calzature cerca apprendista licenza avviamento per ufficio. Telefonare 546-188.

**INSEGNANTI** lingua inglese solo pomeriggio ricerca istituto privato per prossimo anno scolastico. Scrivere: «Pubblicità Stampa — Torino».

fiori centrale aiuto commessa et apprendista. Telefonare 510-629. 2001

**PERITI** cercansi, età 22-35, desiderosi avviarsi carriera impiegatizia con mansioni di responsabilità e comando, presso importante complesso industriale dintorni Torino. Scrivere indicando posti occupati ed aspirazioni a: «Pubblicità Stampa 5324 — Torino». Assicurasi massima riservatezza. I dipendenti sono avvertiti dell'inserzione. A65900

**PITTORE** espertissimo cartelli stradali cerca azienda pubblicità. Telefonare 588-265. A66227

**PRODUZIONE** cinematografica altamente qualificata, cerca aspiranti attori ambosessi. Fotografia, Uniglam, Lidoromo. A61410

**PROPAGANDISTA** esperto, residente Novara o Vercelli, cerca importante industria farmaceutica per propaganda medica. Inviare curriculum vitae con referenze e pretese. Casella 369/A, Sip Milano. 24211

**RAGIONIERA** assume massimo stipendio importante industria. Telegrafare: «Pubblicità Stampa 5139 — Torino». A64719

**SOCIETA'** importanza europea, perfettamente quadri assume elementi idonei trattare clientela. Possibilità carriera. Scrivere: «Pubblicità Stampa 5262 — Torino».

**STENODATTILOGRAFA** perfetta inglese eventualmente francese assumiamo prontamente. Scrivere: «Pubblicità Stampa 5276 — Torino».

**TECNICO** stampaggio bakelite completa conoscenza macchine assumiamo. Scrivere dettagliando posti occupati: «Pubblicità Stampa 4279 — Torino». A66616

**DOMANDE LAVORO L. 50 per parola**

**AGGIUSTATORE** specializzato costruzione stampi pressofusione, plastica, elettroindurenti offresi. Scrivere: «Pubblicità Stampa 5222 — Torino».

**AUTISTA** fattorino 24enne patente B pratico città, referenziato offresi. Telefonare 683-014.

**AUTISTA** 20enne praticissimo Torino offresi libero subito. Telefonare 273-354. A66584

**CAMERIERA** guardarobiera lingua offresi sola o casa signorile. Telefonare 864-744. A67204

**CON** auto trasporto offresi come fattorino dopo le ore 17. Tel. 362-567

**DECORATORE** tappezziere verniciatore ottimissimo offresi ditta. Telefonare 867-524 A67091

**DICIANNOVENNE** offresi cameriera piccolo sole bar. Telef. 538-032.

**DONNA** referenziata offresi per pulizie scale oppure ufficio. Telefonare ore pasti 540-246. A67018

**ELETTRICISTA** impianti civili industriali manutenzioni offresi presso ditta. Telefonare 687-298.

**EX** contadini 55anni merito giardiniere moglie fattoiera, liberi subito offronsi custodi villa dintorni Torino. Tel. 350-751. A66925

**FATTORINO** con Ape pratico città trasporti commissioni conseguibile. Scrivere «Pubblicità Stampa 30 — Milano».

**ESTETISTA** massaggiatrice diplomata offresi istituto terme libere 1° luglio. Telefon. 399-151 ore pasti.

**GIOVANE** 20enne patente B pubblica offresi subito dovunque come secondo Milù pretese. Scrivere: Ognis Gino, Domus de Maria, Pr. Cagliari.

**MOTORISTA** meccanico molta esperienza capacità approvata offresi serio ditta. Mussolino Antonio presso De Francesco, via Arrigo Boito.

**MOTORISTA** 19enne offresi officina auto riparazione. Telefonare 894-790.

**OFFRESI** a ditta con Ape per consegne. Telefonare 697-195.

**OFFRESI** tornitore 1ª libera trenta giornate. Tel. 641-589 ore 15-19.

**PRATICO** cavi elettrici offresi anche altro ramo magazziniere o autista, patente C. Telefonare 894-978.

**QUARANTASEIENNE** barbiere referenziato offresi come portiere albergo, stabilimento. Telef. 751-257 ore 10-11,30; 16-18. A66596

**ALBERGO** cerca cameriera sala e lattaliere empassassi. Telefono de za d'Oulx 65-176. 2001

**APPRENDISTA** commessa 15-16enne presentabile, referenziata, cercasi. Telefonare 790-855 ore pasti.

**APPRENDISTA** pitturazione carrelli stradali cerca azienda pubblicità. Telefonare 588-285. A65227

**APPRENDISTA** ragazzo 15enne assumo negozio fotottica. Scrivere: «Pubblicità Stampa 5261 — Torino».

**APPRENDISTI** aggiustatori, tornitori, fresatori assume industria meccanica costruzione attrezzature, regione Barca. Telefonare 241-031.

**APPRENDISTI** con bicicletta per manutenzione montaggio escensori cerca ditta Bianchi. Telefonare 342-093.

**ASSISTENTI TECNICI ELETTRODOMESTICI E TV CERCA AZIENDA IMPORTANZA MONDIALE. VERE: «PUBBLICITA' STAMPA 4312 — TORINO».**

**CARROZZERIA** cerca verniciatori esperti. Scal, Francesco de #6. O257

**CARROZZERIA** cerca abile elettrauto e apprendista elettricista Presentarsi via Pio VII 160.

**CASA** automobilistica cerca elettrauto e saldatore praticissimi. Scrivere esclusivamente: Casella Postale 297 Torino. O200

**CERCA** apprendisti tornitori addetti macchine officina Madonna Campagna. Telefonare 210-767. A65876

**CERCANSI** abili confezioniste in sole out macchinale fantasia. Telefonare 770-744. A66402

**CERCANSI AGGIUSTATORI, PRESATORI 1°, LAVORAZIONE MACCHINE SPECIALI, TRATTAMENTO ADEGUATO. PRESENTARSI: DO, VIA OCCIMIANO 12, TORINO.**

**CERCANSI** illustre provetti e modellatori in legno qualificati. Telefonare 665-817. 200

**CERCASI** apprendista tornitore tre-sessore 15-16enne. Telef. 290-490.

barista ventenne. Telefonare 81-977. A65182

**CERCASI** bravo ragazzo 15enne lista sono anche primo servizio. Telefonare 543-719 dopo le 10.

**CERCASI** cameriere ai piani Hotel Princ. Tommaso, via Pr. Tommaso 8 presentarsi dalle ore 14 alle 18.

**CERCASI** compratore tuttofare fissa referenziato dal 1° settembre. Scrivere: «Pubblicità Stampa 4235 — Torino». A66194

**CERCASI** cameriere sala fisso anche primo impiego purchè volonteroso lavoratore carattere mite. Tel. 390-817

**CERCASI** cameriere-barista e ragazza per bar ristorante, vitto alloggio, libera subito. Telef. 644-652, Savona 102, Montalbori. A65154

**CERCASI** commessa e apprendista panetteria. Telefonare 250-206.

**CERCASI** cuoco per stagione estiva albergo. Telefonare 86-139, Grassonay Trinité. 24371

**CERCASI** domestico referenziato, Telefonare ore uffici 760-312.

**CERCASI** donna bambini sono libera ogni impegno per bimbo 3 anni; orario saltuario. Mensile 30.000 lire. Referenze controllabili. Telefon. 634-873 oppure 256-291.

**CERCASI** ebanista 30-40 anni esperto lavorazione macchine. Telefonare 733-501. A65523

**CERCASI** elettricista od aiutante pratico impianti industriali. Telefonare 998-217 Lelni. 1001

**CERCASI** fattorino pulizia patente App. Telefonare 547-5

**CERCASI** garagista pensionato pratico L. 70.000, Tel. 353-456.

**CERCASI** grulli per autogru pesanti meccanici per riparazioni autotreni, meccanici montatori, carpentieri, aiutati D-E praticissimi, Tel. 666-568.

**CERCASI** lavorante pattinatrice ottimo guadagno. Telefonare 561-715.

**CERCASI** lingerista e rammendrice a mano, abilissime per biancheria fine buonissima remunerazione se ottime capacità. Scrivere: «Pubblicità Stampa 5187 — Torino». A65151

**CERCASI** operai ed apprendisti fabbro. Presentarsi Bruino, via Susa Pierrato 40, oppure telef. 906-231.

**CERCASI** operai saldatori tubisti provetti. Telefonare ore ufficio 587-534, 655-020.

**CERCASI** pellicciaio completo, capace fare anche modelli. Scrivere dando referenze: «Pubblicità Stampa 5186 — Torino». A65242

**CERCASI** pulitore operai sprendisti. Telefonare 297-041 ore 12-13; ore 16-17.

**CERCASI** ragazza 15anni governo bimbo, cambio Tel. 760-563.

**CERCASI** secondo cuoco-cuoco cuoca veramente capace 70.000 mensili più vitto e alloggio, dopo periodo prova posto fisso. Scrivere: Tavola Calda Da Quinto, via Manzoni 11, Varese.

**CERCASI** tornitore e applicatore stampista quallificato. Tel. 669-368.

**CERCASI** tuttofare eventualmente anche solo mesi estivi disposto trasferirsi mare. Scrivere: «Pubblicità Stampa 4256 — Torino».

**CERCASI** tuttofare ottime condizioni mesi luglio agosto famiglia villeggiante Balme. Telefonare 572-038.

**CERCASI** tuttofare per due mezze giornate settimanali. Telef. 551-014 ore 14-17. A65738

**CERCASI** verniciatore per autoriparazione 16-20 anni. Telefono, 890-628.

**CERCHIAMO** provetti saldatori ossigeno ed arco, ed apprendisti, e verniciatori cabinisti. Telefon. 561-755.

**CERCO** apprendista saldatore, apprendista meccanico, Richetta, via della Rocca 41. 1001

**CERCO** cameriere ristorante a lavapiatti. Hotel Stambecco, Viù.

**CERCO** fisso per lavori domestici mensile 60-70.000 più alloggetto. Tel. 310-072, 728-300.

**CERCO** due tuttofare referenziate per villeggiatura marina una per luglio agosto, altra per agosto. Telefonare 650-124 ore 9-10.

**CERCO** giovane abile barbiere parrucchiere manicure. Posto fisso. Lupanello, piazza Lagrange 1.

**CERCO** giovane donna indipendente per commissioni fiducia e piccoli lavori ufficio. Se necessario alloggio. Scrivere: «Pubblicità Stampa 5202 — Torino». A65478

**CERCO** ragazzo tuttofare in cucina. Vitto e alloggio. Carmagnola. Telefonare 97-339. A65597

**COLLAUDATORE** esperto, dinamico, facilità contatti clientela, presenza, richiesto da importante Commissionaria autoveicoli. Solo se in possesso requisiti, scrivere di: «Pubblicità Stampa 191 — Torino». O238

**COMMESSA** abilissima, apprendista, pratiche merceria foderami abbigliamento cerca Fadertex, via Solbertrand 13, corso Palermo 119, via Accademia Albertina 32.

**COMMESSA** cercasi per stagione estiva montagna. Telefonare 328-365, 753-744. A63788

**COMMESSA** confezioni signora abilissima senza Fantacchi, via Po 37.

**CONIUGI** soli tuttofare mezza giornata. Telef. 555-298 feriali ore 19-21. A65178

**COPPIA** cercasi coniugi soli aiutasi tuttofare. Scrivere: «Pubblicità Stampa 5291 — Torino».

**CUCITRICI** sellaria abile, capace, cercasi. Autotedora, Fréjus 168, telefono 389-960. 2001

**CUOCA** (cuoco) cercasi per stagione estiva albergo Valle Aosta. Telefonare 97-620 prefisso 0125.

**CUOCO** assumesi stagione estiva albergo III categoria 40 letti, referenze. Scrivere: Derby, Cervinia, (Aosta) tel. 94-067.

**DISTRIBUTORE** benzina cerca addetto esclusivamente giornate festive a periodo fisso. Presentarsi corso Giulio Cesare 397. 1001

**DISTRIBUTRICE** o distributore, per consegna campionature literali in città, con nostro 1100 T assumiamo. Rentalfori, telef. 489-755, Via Urbino 15. A65721

**DOMESTICA** patente auto disponibile viaggi diporto capace cercasi. Telefonare 885-116. A65153

**DONNA** sola cercasi per assistenza ammalata. Vitto, alloggio, stipendio a parte. Telefonare 781-211, oppure scrivere: «Pubblicità Stampa 5180 — Torino». A65218

**ELETTRICISTA** pratico impianti interni cantieri cercasi. Telef. 287-984 ore 19-20. 1001

**ELETTRICISTI** apprendisti o aiuti per impianti industriali cercansi. Telefonare 369-158. A65861

*(Continua a pag. 17)*

**DOMANDE IMPIEGO L. 50 per parola**

**A. QUARANTAQUATTRENNE** elemento di assoluta onestà serietà, presenza, prosopia perfetta, auto proprio, offresi commissionario trattamento articoli commesso magazziniere. Tel. 550-475. A67056

**ALIMENTARI** esperto 40enne serio attiva iniziative referenze, cauziona, offresi conduzione gestione supermercato, disposto trasferirsi ovunque. Scrivere: «Pubblicità Stampa 238 — Torino».

**ASSISTENTE** sola e stradale offresi a serio impresa. Scrivere: «Pubblicità Stampa 4324 — Torino».

**ATTREZZISTA** manovale specializzato macchine trasferirsi estero offresi, tedesco inglese parlato. Scrivere: Fontanella Gino, via Marconi 3, Chivasso. A66266

**NEO** geometra milanese serio moralità offresi Telefon. 397-185.

**NEO** ingegnere elettrotecnico interessebbesi problemi gestione aziendale. Scrivere: «Pubblicità Stampa 5287 — Torino». A66566

**PERITO** diplomato ragioniere esperienza disegno ai impianti elettrici qualunque occupazione offresi. Telef. 551-639

**SIGNORA** 20enne lunga esperienza tutti lavori ufficio contabilità, paghe, corrispondenza, dattilografia, stenografia, eccapellerebbe subito Telefonare 383-432.

**SIGNORINA** sulla distinta referenziatissima offresi istitutrice governante bambini casa signorile periodo estivo o fissa. Scrivere: «Pubblicità Stampa 4225 — Torino».

**STUDENTE** patente auto pratico città offresi attività anche mezza giornata. Scrivere: «Pubblicità 4139 — Torino». A67075

**ASSUMESI** impiegata volonterosa preferibilmente referenziata pratica paghe contributi età dai 23 ai 28 anni. Telefonare ore ufficio 872-220.

**CANTANTI** cercansi voci nuove per incisione discografiche canzoni Festival Sanremo ottima guadagno. Scrivere Canta Sanremo, Sanremo N.

**CERCASI** apprendisti camerieri ambossi 14-16 anni. Telefonare 510 514.

**CERCASI** dattilografa abilissima lavori domicilio indicare macchina posseduta referenze. Scrivere: «

**CERCANSI** ostetriche dimostratrici seditrici provinciali, retribuzione massima. Telefonare 511-354.

**CERCASI** capo reparto meccanica tappeti conduzione 60 operai conoscenza moderni metodi lavorazione. Ente mentre pergico buon organizzatore. Posto stabile entrata immediata o da convenirsi. Scrivere «Pubblicità Stampa 30 — Milano».

**OPERAIO** comune con patente C offresi. Telefonare 258-207.

**SIGNORA** seria referenziata offresi custodia bambino, assistenza altro genere solo ore diurne anche saltuariamente. Telefonare 751-433.

**SIGNORINA** tedesca cerca occupazione mese luglio come bambinaia anche villeggiatura. Telef. 327-283.

**STAMPISTA** materie plastica pratico iniezioni pantografo a mano offresi. Scrivere: «Pubblicità Stampa 5328 — Torino». A67217

**VEDOVA** offresi per la persona distinta. Scrivere: «Pubblicità Stampa 5322 — Torino».

**OFFERTE LAVORO L. 180 per parola**

**A.A.A. CERCANSI TORNITORI E APPRENDISTI MECCANICI. PRESENTARSI O TELEFONARE ORE UFFICIO CHIAPPE F., XXV LE 53, NICHELINO, TEL. 668-583.**

**A** Moncalieri cercansi aggiustatori, tornitori, fresatori, alesatori. Mides, via Postrengo 112, telefono 668-233

**A** rio cercansi due ti categoria. Scrivere: «Pubblicità Stampa — Torino».

**AGGIUSTATORE** za giornata manutenzione macchine attrezzature capace saldare autogeno. Touro, via Belmasco 34, Torino.

**AGGIUSTATORI** stampisti provetti per stampi, trancia, imbutitura, cerca urgentemente industria elettromeccanica. Presentarsi corso Sebastopoli 278. 20197

**ALBERGO** Aiguille Noire Entreves cerca cameriera sala ed una piani. Telefonare 0165-89919 Courmayeur.

**APPRENDISTI** tornitori, aggiustatori 15-17enni ma meccanica precisione. re 652-294.

**ARTIGIANO** cerca libera operatore piccola presse, zona Monterosa. Scrivere: «Pubblicità Stampa 4232 — Torino». A65910

**ASSUMIAMO** ragazzo 16enne apprendista tagliarine. Paudice, via Andorno 8, Torino. A66334

**ASSUMIAMO** subito barista esperto referenziato pretese. Telefon. 40-474 Alassio. 24331

**ASSUMONSI** apprendista per montaggio materie plastiche. Rivolgersi corso Voghera 18. A65889

**ASSUMONSI OPERAI PRATICI PRESSE LAVORAZIONI LAMIERA, MONTATORI MOBILI METALLICI, AGGIUSTATORI APPRENDISTI. CARRERA 68.** A67209

**AUTISTA** esperto VETTURE CHE GIORNATA LIBERA CERCASI. SCRIVERE STA' POSTI OCCUPATI A: «PUBBLICITA' STAMPA 232 — TORINO». O282

**AUTORIMESSA** cerca apprendista 15-16enne referenziato. Telefonare 766-715. 1001

**BAR** cerca apprendisti. Tel. 60-795, 582-256. A67063

**BIAGIO** acconciature cerca aiutante capace manicure, massimo 18enne. Telefonare 634-833.

**BUSTAIA** e reggipettista cerca Nos, via Belfiore 52, Torino.

**CAMERIERA** tuttofare, praticissima guida auto, 60.000 mensili cercasi. Telefono 60-826. A66891

**CAMICERIA** Campidoglio cerca meccanico. Telef. 753-105.

**CERCANSI** coniugi o persone sole pensionate per pulizia scale cambio in via Berthollet. Telefonare 670-182 ore ufficio.

**CERCANSI** coniugi soli attivi anche pensionati custodi villetta precollinare Torino pratici giardino orto familiare meglio breve servizio mattina aiuto pulizia. Alloggio indipendente. Esigonsi referenze posti occupati. Inutile rispondere senza competenze. Scrivere: «Pubblicità Stampa 4268 — Torino». A66217

**CERCANSI** montatori aggiustatori I e II cat. preferibilmente con nozioni di impianti elettrici macchine utensili. Telef. 321-187.

**CERCANSI** termoisolatori, idraulici ed aiutanti, Telefonare 721-297.

**CERCANSI** 1° pasticciere con referenze. Scrivere: «Pubblicità Stampa 5236 — Torino». A65816

**CERCASI** abile aiutante pettinatrice, Telefonare 683-022.

**CERCASI** abile sarta maglia giornata. Telef. 599-235. A65893

**CERCASI** carpentieri in ferro. Presentarsi Cabut, corso B. Telaio 15. A66480

**CERCASI** aggiustatori, carpentieri in ferro disposti dopo tirocinio in officina viaggiare Italia per montaggio impianto. Scrivere precisando posti occupati referenze età: «Pubblicità Stampa 5270 — Torino».

**CERCASI** aiutante pattinatrice, Via Frassinato 20 A. A65923

**CERCASI** apprendista commesso frutta verdura massima retribuzione. Telefonare 328-520 giorni feriali.

**CERCASI** apprendista decoratore preferibilmente 17-18 ani. T. 651-053.

### Itinerario turistico lungo le spiagge dell'Adriatico

# Dalla Laguna ai lidi di Ravenna 120 chilometri di costa da scoprire

**Il paesaggio, con acque interne, campi di grano, pinete selvatiche suggerisce idee fantastiche di vacanze esplorative - Purtroppo i pionieri del turismo hanno creato spiagge banali deturpate dal disordine urbanistico - Tuttavia «Lido di Sottomarina» è in pieno sviluppo grazie ai prezzi modici e alla vicinanza con Venezia - Gli annunci di Ravenna - Prezzi contenuti anche a Milano Marittima**

*(Dal nostro inviato speciale)*

**Porto Garibaldi**, 24 giugno.

Dalla laguna alle bocche del Po e ai lidi di Ravenna la costa adriatica ha una visibile continuità nei caratteri fisici e nello spirito dei luoghi. Il paesaggio, con la sua tessitura, a tratti misteriosa, di acque interne, o di campi di grano, di argini verdi e di canneti, di improvvise pinete sulle dune modellate dalle correnti dei fiumi, suggerisce idee fantastiche di vacanze esplorative. Purtroppo i pionieri del turismo mancano spesso di fervore; i loro progetti non hanno tracce di esaltazione, ma di piatta banalità. Centoventi chilometri di costa quasi sconosciuta, in gran parte tuttora irraggiungibile per via di terra, minacciati da iniziative di «valorizzazione» che un più solido sostegno inventivo e culturale avrebbe fatto preziose per il turismo nazionale e per l'economia della regione (è interessata buona parte del Polesine più povero e tormentato dagli straripamenti del Po).

Il primo esempio si ha a pochi passi da Chioggia, dove la presenza della laguna è immediata, arricchita dai canali che a nord portano agli itinerari classici del Brenta, a sud alle foci dell'Adige; i propositi della natura sono stati ignorati, costruendo il «Lido di Sottomarina» che ripete tutti gli errori commessi in decenni di disordine urbanistico sulle spiagge adriatiche del Riminese o su quelle toscane della Versilia. Uno stradone, nudo in modo assoluto, è il confine fra le file di alberghi e di case (superfluo dirne le architetture, stridore la classicità di Chioggia) e la spiaggia sabbiosa, bellamente attrezzata con file di stabilimenti.

Eppure c'è un'attrattiva, di carattere duplice: il legame con Venezia, segnato dai placidi battelli lagunari, e la vastità dell'arenile, offerto al godimento di nuove schiere italiane e straniere a prezzi di concorrenza. La fortuna del «Lido di Sottomarina» aumenta di anno in anno; gli alberghi, tutti nuovissimi, gestiti con economicità familiare, riescono a dare la pensione completa in ottime camere con doccia per meno di tremila lire al giorno servizio di spiaggia compreso.

L'ipotesi di una trasformazione dell'economia polesana (almeno nelle fasce prossime al mare) ad opera del turismo è più astratta. Se ne hanno conferme scendendo per la «Romea», in gran parte divenuta superstrada. A chi ama aggiungere nuovi itinerari a quelli fissati dalla tradizione consiglieremo le strade secondarie, quasi tutte asfaltate, che dalla «Romea» portano alle bocche dell'Adige, alle anse indecifrabili del Po di tramontana e del Po di levante. Centri rurali afflitti in passato dalle inondazioni e rimasti nella storia italiana con un marchio di tristezza, come Rosolina e Contarina, diventano centri propulsori di attività turistiche in qualche zona già delineata, in altre appena intuibili.

Le ampie «valli», spesso sottratte alla condizione paludosa e promesse a veri e propri laghi in comunicazione col fiume e col mare, si stanno popolando dei primi timidi segni di attrezzature; sulle loro rive, capanne di paglia e casupole ammantate di viti inalzano insegne come questa: «Da Cason, pesci con la polenta». Un guardiano della riserva di caccia ha improvvisa batelliere: l'incontro col mare, listato da un arenile deserto, dopo lunghi giri della barca fra i canneti che lo nascondono (fra le cause i richiami degli uccelli) dà un'emozione violenta. Ogni angolo è imprevisto: correndo sulla riva destra dell'Adige si arriva a una foltissima pineta, selvatica, infine a una spiaggia popolata da una capanna e da cinque «roulottes» di tedeschi.

Poco lontana è «Rosolina Mare»: la degradazione assurda del bosco di «Rosapineta» e della spiaggia, per opera di società private, ha il suo culmine nel villaggio per stranieri, composto di casette prefabbricate, ordinate e cintate da barriere come un «Lager». Un tentativo più consapevole è in corso a sud, «Lido delle Nazioni» (pochi chilometri dall'incanto dell'abbazia di Pomposa). Il comprensorio, di circa 8 milioni di mq con un litorale di 8 chilometri coronato a nord dalla pineta di Volano, ha un suo minuscolo «centro storico-sentimentale» nella capanna che ospitò Anita e Giuseppe Garibaldi. Alle spalle è un lago, lungo 3 chilometri, straordinaria palestra per attività nautiche (tanto più quando sarà collegato col mare da un porto-canale). Sono stati piantati 180 mila pini e 40 mila pressi; lo standard urbanistico prevede una densità, nella parte lottizzata ed edificabile, di 95 abitanti per ettaro, con larghissime riserve di verde. Le prime architetture (enormi caseni sul mare) e il disegno del piano di sfruttamento lasciano però perplessi.

Il grande fascino di questi luoghi, che dovrebbe essere compromesso, viene dalla sensazione di libertà negli spazi, fra campagna e mare e lagune. Prova di tale libertà è la diffusione del noleggio di cavalli per galoppate sulle dune e nelle macchie vicine al mare. Accanto al grosso albergo del Lido delle Nazioni c'è il campo di equitazione: ragazzi olandesi e tedeschi, alcuni italiani, qualche giovane donna, si alternano in sella. Ancora cavalli e scuole di equitazione nella pineta del Lido degli Estensi, in quella di Milano Marittima (generalmente si pagano 15 mila lire alla settimana, avendo cavallo e istruttore).

Le tre località illustrano tre diversi gradi di sviluppo turistico sulla costa a nord e a sud di Ravenna. Il Lido delle Nazioni tutto in divenire; il Lido degli Estensi già consolidato in una struttura casuale, con un po' di case nella pineta e un po' lungo i viali alberati (ma la spiaggia è salvabile, non essendoci frattura totale fra l'abitato e il mare); infine Milano Marittima, città compiuta sul modello di un colossale convitto per vacanze, con i viali ricchi di alberi e le traverse numerate, un solido fronte di alberghi sulla spiaggia generosa.

Note positive in comune: la grande disponibilità di spazi e di arse verdi per le ore di riposo e per i giochi. A Milano Marittima sono svegliato di buon mattino dai clienti dell'albergo che giocano a tennis sotto i pini; altri si preparano alle prove di equitazione; i bambini si divertono senza limiti né rischi sui prati verdi, prima di passare sulla spiaggia vicina. Comuni anche i bassi costi: 420 alberghi e pensioni di Cervia, Milano Marittima e Pinarella offrono «tutto compreso» a prezzi che possono scendere a 1500 lire al giorno (in alberghi con tennis, galoppatoio, campi per bambini, la tariffa sale a 9000 lire al giorno, per un certo periodo di vacanza).

**Mario Fazio**

## Un «programma» a Torino per stimolare il turismo

**Una riunione dei rappresentanti delle province del Piemonte**

Presso il Comitato regionale per la programmazione economica si è riunita ieri la commissione per il turismo della quale fanno parte il presidente dell'Ente per il turismo prof. Vernetti; i presidenti delle province di Asti dott. Andriano, Alessandria prof. Sisto, Vercelli dott. Falco; il prof. Modena dell'Ispettorato agricoltura; il sindaco di Cuneo Tancredi Dotta Rosso; il sindaco di Verbania dott. Ammenti; il dott. Chiesa dell'Unione Industriale di Cuneo e il dott. Rombaldi per l'Associazione commercianti.

Il prof. Renacco, nella relazione introduttiva, ha affermato che gli studi per il turismo devono essere effettuati tenendo conto anche delle altre attività «perché l'espansione del turismo può determinare un reddito complementare utile per il sostegno di certe aree marginali».

Il presidente della provincia di Asti e il sindaco di Cuneo hanno affermato che questo è particolarmente vero per il turismo il quale si sviluppa in corrispondenza di fasce alpine e prealpine, o in zone collinari caratterizzate da un'economia agricola fortemente depressa o, in alcuni casi, da una vecchia industrializzazione in declino.

Nel corso della riunione sono state discusse le caratteristiche da far assumere ai centri e alle zone turistiche, con particolare riguardo alle attrezzature e alla possibilità di saldare la stagione invernale con quella estiva. Al presidente della commissione prof. Vernetti è stato affidato il compito di fare svolgere analisi e ricerche su tre punti: 1) struttura e prospettive di sviluppo del turismo nella nostra regione anche in relazione al piano di interventi; 2) aspettative, grado di soddisfazione, comportamento e motivazione dei turisti nelle zone turistiche della regione; 3) gestione e redditività delle varie categorie di imprese turistiche.

L'indagine consentirà di stabilire la posizione del turismo nell'economia regionale e di definire le zone ed i modi di intervento.

# Tre anni a una signora di Alessandria per furti in città e truffe nell'Albese

**Due anni di condono - La difesa ha ottenuto che fosse sottoposta a perizia psichiatrica, sostenendo che la donna era cleptomane - Ma il perito l'ha definita sana di mente - Nel 1963 truffò 35 negozianti ed aveva già subito una condanna**

*Anna Orsi, condannata per truffa ad Alessandria*

*(Dal nostro corrispondente)*

**Alessandria**, 24 giugno.

Il Tribunale di Alessandria ha condannato a tre anni di reclusione la signora Anna Orsi in Borello, 36 anni, nota come «signora truffa», colpevole di furti commessi in città e di truffe avvenute nell'Albese. La pena è stata condonata di due anni.

La signora, che è detenuta, ha accolto senza emozione la condanna; il difensore, avv. Punzo, aveva ottenuto che fosse sottoposta a perizia psichiatrica, sostenendo trattarsi di una cleptomane, ma il perito l'ha definita sana di mente.

Con una serie di raggiri, la Orsi, proprietaria di un bar dichiarato fallito nel 1963, era riuscita nel giro di qualche mese a truffare trentacinque negozianti di Alessandria, Valenza, Genova e Torino, ottenendo elettrodomestici, apparecchi radio, macchine per scrivere, calcolatrici, pellicce e rivendendole in pagamento cambiali andate poi in protesto.

Tutta la merce, per un valore di alcuni milioni, venne impegnata al Monte di Pietà. Processata dal Tribunale di Alessandria, nel dicembre del 1964 venne condannata a tre anni di reclusione, pena poi ridotta di dieci mesi in appello.

Scarcerata in libertà provvisoria, Anna Orsi si spostò nell'Albese e con lo stesso sistema truffò i commercianti Luigi Querini, Giuseppe Barbetta, Alberto Brovida, Lutai Arossa e Sirino Santucci di Alba; Giuseppe e Alberto Bartoli di Bra; Olga Villata di Asti.

Ad Alba si fece assumere come infermiera dalla signora Maria Culasso e ne approfittò per rubare alcuni oggetti.

Denunciata dai carabinieri di Alba, la signora ritornava ad Alessandria ed il 16 aprile dello scorso anno, intenditasi nella clinica «Salus» dove aveva prestato servizio come infermiera, rubò un apparecchio del valore di mezzo milione.

Con il primo treno, raggiunse Torino, presentandosi nel negozio del signor Bandiera, per vendere l'apparecchio rubato. Insospettito dal comportamento della cliente, il Bandiera chiamò i carabinieri e la Orsi venne arrestata mentre cercava di fuggire.

Rimessa ancora in libertà ricomparve nuovamente ad Alessandria e si fece assumere come domestica nello studio dell'avv. Giordano, in piazza Turati. Il professionista notò subito la scomparsa di piccole somme di denaro e, sospettando della donna, segnò alcune banconote da diecimila lire. Anna Orsi venne sorpresa e nuovamente arrestata dai carabinieri della squadra di polizia giudiziaria. Rinviata a giudizio, è comparsa stamane dinanzi al Tribunale della nostra città per rispondere appunto dei furti commessi.

**f. m.**

### Processato in Corte di Assise a Cuneo

# Geloso accoltellò in treno la fidanzata: condannato a sei anni

**Il P. M. ne aveva chiesti 12 - L'imputato è un operaio trentaduenne di Carmagnola; la vittima ha 36 anni - La donna aveva deciso di troncare la relazione alla vigilia delle nozze - L'accusato ha detto: «Non so perché l'ho colpita. Dall'età di 7 anni sono sempre stato turbato perché avevo scoperto il cadavere di mio padre che s'era impiccato»**

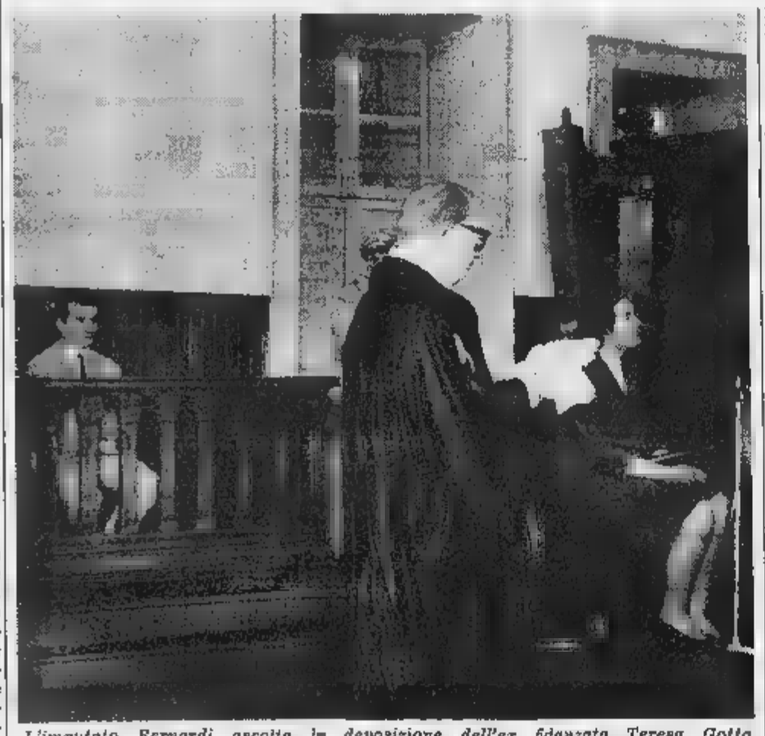

*L'imputato Bernardi ascolta la deposizione dell'ex fidanzata Teresa Gotta*

(Dal nostro corrispondente)

**Cuneo**, 24 giugno.

*Giuseppe Bernardi, l'operaio trentaduenne di Carmagnola processato oggi in stato d'arresto per avere tentato di uccidere con una coltellata, la sera del 1° dicembre 1965, alla stazione di Bra, la fidanzata Teresa Gotta, di anni, che la aveva abbandonato, è stato condannato a sei anni, due mesi e venti giorni di reclusione, con il condono di un anno, e la interdizione perpetua dai pubblici uffici.*

*I giudici hanno esclusa la premeditazione, contestata all'imputato nel rinvio a giudizio, e gli hanno concesso le attenuanti generiche, riducendo così sensibilmente la pena di dodici anni di carcere proposta dal pubblico ministero dottor Spaziani. L'accusato, che durante il dibattimento si era più volte abbandonato al pianto, ha invece ascoltato con indifferenza il verdetto di colpevolezza, contro il quale è subito ricorso in appello.*

*Giuseppe Bernardi e Teresa Gotta si erano conosciuti nella primavera del 1964 e avevano deciso di sposarsi prima di Natale dello stesso anno. All'atto del matrimonio, il Bernardi avrebbe anche dato il proprio nome a Mario, il figlio che la donna aveva avuto tredici anni prima. Col trascorrere delle settimane, la relazione tra i fidanzati divenne tempestosa, soprattutto per la gelosia del Bernardi, che vedeva rivali dappertutto.*

*Preoccupata per quella che sarebbe stata la sua esistenza futura se si fosse legata al giovane, Teresa Gotta — il 30 novembre 1964, quando più state fatte le pubblicazioni — disse di troncare ogni rapporto e lo disse chiaramente al fidanzato durante un incontro in casa sua. Il Bernardi ebbe una violenta reazione, poi cercò di far cambiare opinione alla donna.*

*L'indomani il giovane fermò la Gotta mentre ella si recava al lavoro e le propose di recarsi in chiesa a pregare. Nel tempio il Bernardi si lasciò sfuggire una minaccia: «Ti dò ancora la possibilità di abbracciare tuo figlio, poi farà quello che ho deciso». La donna pensò ad uno scherzo, e non prestò attenzione a quelle parole.*

*La stessa sera il Bernardi era di nuovo ad attendere la Gotta all'uscita dalla fabbrica; stavolta le chiese di accompagnarlo alla stazione dove avrebbe preso il treno per Cherasco. La donna acconsentì e gli acquistò il biglietto. Al momento dell'addio, quando già la Gotta si era voltata per scendere dal corridoio che stava per mettersi in moto, il Bernardi estrasse di tasca un coltello da cucina, immergendone la lama nello schienale della sua fidanzata con una violenza tale da spezzarne il manico. Teresa Gotta si accasciava con un grido mentre il Bernardi cercava di fuggire: poco dopo egli veniva fermato da un agente di P. S. richiamato dalle urla di spavento dei viaggiatori che avevano assistito alla aggressione.*

*Benché il coltellaio avesse sferrato l'arma, il midollo spinale e i polmoni della vittima, Teresa Gotta riuscì a sopravvivere. In aula Giuseppe Bernardi ha negato di avere voluto uccidere la fidanzata: «Non avevo affatto l'intenzione di farlo del male».*

*Presidente* — Ma le aveva piantato il coltello nella schiena. Per voi questo è un segno di affetto?

*Bernardi* — Ero sconvolto: sono sempre stato turbato dal giorno in cui (avevo sette anni) è abitavo a Sampeyre), tornando a casa dal pascolo scoprii il cadavere di mio padre che si era impiccato nella stalla.

*Teresa Gotta, ascoltato subito dopo, ha così spiegato il litigio a costituirsi parte civile:* «Non voglio mentire, perché non c'è ricchezza che ripaghi il male che mi è stato fatto. Mi risulta comunque che il Bernardi ha pagato il conto dell'ospedale».

*Presidente* — L'imputato era geloso?

*Teste* — Non glene davo motivo. Era il suo carattere che non mi piaceva, e anche la constatazione che lui non prendeva seriamente il matrimonio. Avevamo fatto le pubblicazioni, ma scoprii che aveva un'altra ragazza a Carmagnola. Per allontanarlo, gli dissi che amavo un'altra persona, ma non era vero.

*Dopo l'escussione dei periti, il prof. De Bernardi (che ha escluso che la vittima fosse stata in pericolo di vita) e il prof. Donegani (il quale ha ritenuto l'imputato sano di mente), ha preso la parola il pubblico ministero dott. Spaziani. Per il rappresentante della legge, il Bernardi ha premeditato a lungo il delitto, che non ha raggiunto le estreme conseguenze soltanto per un caso.*

*La volontà di uccidere è dimostrata — secondo il P. M. — dall'arma adoperata e dalla violenza della coltellata inferta. Il difensore avv. Mammano ha sostenuto che il giovane aveva compiuto il gesto in un raptus di follia, senza cioè rendersi conto delle conseguenze, e pertanto doveva essere condannato soltanto per lesioni e non per tentato omicidio.*

*Alle 17 la Corte (presidente dott. Baretti, giudice a latere dott. Spirolazzi, cancelliere dott. Girardo) si è ritirata e il verdetto è stato pronunciato dopo un'ora e di camera di consiglio. Teresa Gotta non era presente alla lettura della sentenza. Prima di lasciare l'aula aveva detto: «Non voglio più sentir parlare di questa vicenda».*

**n. m.**

# Cade dal tetto e muore ai piedi di due signore sedute

**Presso Chivasso - La vittima è un muratore di 55 anni - Stava riparando le tegole di un ristorante**

*(Dal nostro corrispondente)*

**Chivasso**, 24 giugno

*(c. c.)* Un muratore è precipitato dal tetto di un ristorante ed è morto ai piedi di due signore sedute. Si tratta di Giovanni Galla di 55 anni, residente a San Sebastiano Po, frazione Colombaro.

Il fatto è accaduto verso le 14 in regione Caserma di San Sebastiano Po. Il Galla, che lavorava alla dipendenza dell'impresa Soglio di Casalborgone, era intento a riparare il tetto del ristorante che si trova sulla statale Torino-Cassle.

Il muratore aveva da poco ripreso il lavoro dopo l'interruzione di mezzogiorno, quando metteva un piede su un pezzo della tegola, che cedeva di schianto. Con un grido cadeva a capofitto nella sottostante terrazza, da un'altezza di circa quattro metri, rimanendo esanime ai piedi di due signore sedute vicino a un tavolo.

Immediatamente veniva avvertito un medico, ma purtroppo l'uomo era morto.

## Grave un torinese ad Imperia nell'auto contro un paracarro

**Imperia**, 24 giugno.

*(b. v.)* Un torinese, Attilio Mariani, di 61 anni, abitante in corso Vittorio Emanuele 55, è morto nel pomeriggio di oggi a bordo dell'auto che guidava finita contro un paracarro, mentre percorreva l'Aurelia nel tratto Imperia San Lorenzo al Mare. Si presume che l'incidente sia stato causato da un improvviso malore del Mariani.

# Aumentata la pena all'obiettore che ha rinunciato all'amnistia

**In appello i giudici militari negano a Fabbrini le attenuanti generiche e fissano la pena in un anno 11 mesi 10 giorni (3 mesi e 10 giorni in più)**

*(Nostro servizio particolare)*

**Roma**, 24 giugno.

Fabrizio Fabbrini, ormai ex assistente universitario perché è stato depennato dai ruoli, ex aviere ed obiettore di coscienza cattolico ha rinunciato all'amnistia ed il Tribunale militare di Roma gli ha confermato la pena di un anno 11 mesi e 10 giorni di reclusione (era stato condannato a 1 anno e 8 mesi: l'aumento della pena consiste in 3 mesi e 10 giorni). Il Tribunale militare, infatti, gli aveva concesso le attenuanti previste per il militare che commette un atto di insubordinazione per motivi estranei al servizio; il Tribunale supremo invece gliele ha negate.

La sentenza pronunciata oggi non ha conseguenze pratiche determinanti: infatti, Fabrizio Fabbrini è in libertà provvisoria da qualche settimana e l'applicazione del condono lo pone al sicuro da qualsiasi pericolo. Tra l'altro non si trova nell'eventualità di dovere ripetere il gesto che lo ha portato a carcere rifiutandosi di indossare ancora la divisa perché ha quasi completato il servizio militare di leva per cui, secondo il regolamento, non è tenuto a portarlo a termine.

L'episodio di cui Fabrizio Fabbrini è stato protagonista avvenne nel dicembre scorso. Il giovanotto, allora assistente universitario di diritto romano, si presentò ai suoi superiori nella caserma dell'aeronautica e disse loro che intendeva più indossare la divisa militare e consegnò loro una lettera nella quale dava dei chiarimenti sul suo gesto: era un obiettore di coscienza cattolico e manifestava in quel modo i propri sentimenti contro ogni guerra. Fu arrestato, incriminato e condannato a 20 mesi di reclusione.

**g. g.**

## Anfore e monete trovate durante scavi ad Almese

**Almese**, 24 giugno.

*(c. c.)* Durante i lavori per la costruzione di un tratto di strada tra le frazioni Malatrait e Borgianera di Almese, sono venuti alla luce, ieri sera, anfore e monete romane.

La pala meccanica, scavando alla profondità di oltre un metro, ha estratto cocci di terracotta. Fermato l'attrezzo e proseguendo gli scavi a mano, gli operai hanno rinvenuto una cassetta in terracotta (probabilmente un'urna funeraria), larga e alta centimetri quaranta e lunga circa ottanta.

Intorno alla cassetta, oltre ad altri cocci di terracotta, sono state rinvenute due anfore ancora intatte, due monete (su una delle quali, del diametro di circa venti millimetri, si legge ancora «Cesare Au...»), due anelli e un altro oggetto metallico.


Feltrinelli novità

**Günter Grass**
**ANNI DI CANI**

Dopo il successo internazionale de Il tamburo di latta Günter Grass torna con noi con questo nuovo grande romanzo.
È il racconto delle vite parallele dei due personaggi centrali, Eduard Amsel e Walter Matern: dalla mitica, turpe, innocente infanzia sulla Vistola all'ascesa di Hitler, alla caduta di Berlino, alla Germania del dopoguerra.
Eduard Amsel è un ragazzo mezzo ebreo, goffo, vittima della ragazzaglia, figlio di mercante, dotatissimo nella costruzione di spauracchi, più tardi pittore, poi coreografo finalmente proprietario di un'ex-miniera di potassio, e ancora, eminenza grigia del gran collettivo di autori che scrive il romanzo stesso...
Walter Matern, un robusto rampollo di una dinastia di mitici mugnai è l'amico d'infanzia e il fratello di sangue di Amsel, lo sbandato, l'ubriacone, l'ex comunista, l'attore, il milite SA, il nazista che priva Amsel dei denti, e anche il disertore, il cattolico, l'heideggeriano, l'antifascista che, accompagnato dal cane di Hitler, percorre la Germania del dopoguerra, alla ricerca dei colpevoli...
E con loro, torna Tulla la ragazzetta sinistra, attraente, misteriosa, perduta, già protagonista dello splendido racconto **Gatto e topo.**

romanzo lire

Feltrinelli
In tutte le librerie

école de cadres de lausanne ecl
Institut international indépendant spécialisé dans la formation et le perfectionnement des cadres supérieurs de l'entreprise. Enseignements animés exclusivement par des praticiens. Nombre limité d'étudiants. Certificats et diplôme.
Cours généraux ADMINISTRATION DE L'ENTREPRISE (gestion, organisation, production et commercialisation). Durée : 6 1/2 mois, du 6.10.66 au 22.4.67. Documentation № IA 2
Cours généraux PUBLICITÉ (marketing, études de marché, ventes et techniques publicitaires). Durée : 3 mois, du 24.9.66 au 17.12.66. Documentation № IP 2
Morrens 38 CH 1008 LAUSANNE (Suisse) Tél. (021) 23 23 22

ISTITUTO ROSSELLI
Corso Mediterraneo 68 (Largo Orbassano) telefono 681.244
INIZIO CORSI ESTIVI

chi dice che i condizionatori sono tutti uguali?

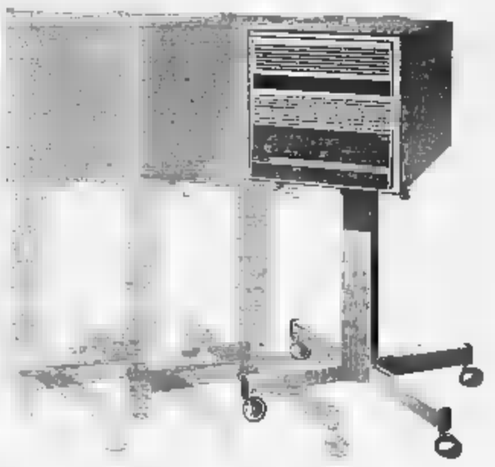

Questo è un condizionatore d'aria Philips.
Montato su un comodo carrello,
può seguirvi ovunque
di giorno e durante la notte in studio,
da sette stanze una sola.
Per voi il loro lavoro (20 vani!).
Diverso lo si giudica e vi assicura!

Per tutti gli elettrodomestici
FIDATEVI DI PHILIPS

# Borse economia e finanza

Dopo il contratto tra il Canada e Mosca (per 500 miliardi di lire)

## Il mondo è alla vigilia d'una penuria di grano?

**L'Urss, l'Asia, l'Africa, sono diventate negli ultimi anni acquirenti di cereali - La produzione è aumentata dal [illegible] dei 41 per cento, gli scambi del 110 per cento - Gli «stocks» degli Stati Uniti [illegible] scesi da 35 a 16 milioni di tonnellate - Previsto quest'anno [illegible] raccolto inferiore ai 236 milioni di tonnellate del 1965 - Il presidente Johnson ha già autorizzato gli agricoltori [illegible] estendere i seminati [illegible] milioni di ettari**

L'annuncio che l'Urss acquisterà dal Canada 9 milioni di tonnellate di grano e farina in tre anni, ha [illegible] a rumore i mercati mondiali di cereali ed ha fatto precipitare una situazione che si stava modificando da anni, ma lentamente e non sembrava ancora di estrema attualità. Abituati a considerare il grano tra le produzioni agricole eccedentarie, sostenute e rese redditizie solo grazie agli aiuti concessi, in quasi tutti i paesi, dallo Stato ai coltivatori, ci troviamo oggi di fronte ad una realtà completamente diversa e che autorizza a chiederci se siamo alla vigilia di una penuria di grano.

Questo rovesciamento è stato provocato dal fatto che negli ultimi anni si sono affacciati sui mercati mondiali dei cereali alcuni paesi che, fino a ieri, non solo non ne acquistavano, ma figuravano tra i venditori: l'Urss, l'Asia, i nuovi Stati africani. Così il commercio mondiale dei cereali è aumentato più rapidamente della produzione. Tra il 1948 e il 1964 le vendite di grano sono salite del 110 per cento, contro [illegible] incremento della produzione [illegible] 41 per cento; le vendite di granoturco [illegible] 370 per cento, mentre la sua produzione è salita solo del 38 per cento. Dieci anni fa, gli stocks di grano degli Stati Uniti erano di 35 milioni [illegible] tonnellate; l'anno scorso erano scesi a 22 milioni; oggi sono appena di 16 milioni.

Tra le cause della nuova situazione, le principali sono l'aumento della popolazione mondiale (da 2 miliardi e mezzo nel 1950 a 3 miliardi 300 milioni oggi e nel 1970 saremo 3 miliardi [illegible] milioni); il graduale elevarsi del livello di vita che, nei paesi [illegible] via di sviluppo si ripercuote sul consumi alimentari fondamentali (da noi, invece, il consumo di grano è stazionario, mentre cresce quello delle carni); i cattivi raccolti in alcuni paesi; infine, la politica praticata finora nei grandi paesi produttori, per contenere le colture di cereali e sviluppare quelle specializzate e più redditizie: ortaggi, frutta, foraggi.

Questa politica di «contenimento» delle colture a grano è proprio la valvola di sicurezza per il futuro. Solo negli Stati Uniti, infatti, 22 milioni di ettari di terra fertile sono oggi sottratti volontariamente alle colture, appunto per limitare le eccedenze agricole, in cambio, ovviamente, di aiuti dello Stato ai contadini per garantirgli prezzi [illegible] vendita remunerativi e sostenerne le esportazioni. Si sa già che il presidente Johnson ha deciso di autorizzare l'aumento per oltre 3 milioni di ettari, a partire dalle prossime semine, della superficie a grano. Anche nel Canada gli agricoltori, che sono gli unici a non ricevere sovvenzioni dallo Stato per le loro esportazioni, avevano sempre limitato la produzione. Ora, con la certezza acquisita per tre anni di grosse vendite all'Urss, potranno estendere le colture e permettere al loro paese, che con il contratto con Mosca si è praticamente ritirato dai mercati dei cereali, di farvi la sua ricomparsa nel 1967.

La situazione non è quindi drammatica. E' certo, però, che siamo di fronte ad [illegible] svolta ad una rivoluzione dei mercati agricoli internazionali. Per quest'anno si prevede che il raccolto mondiale di grano sarà inferiore ai 236 milioni di tonnellate [illegible] 1965, che già fu del 14 per cento minore di quello del 1964. Sarà sufficiente una cattiva annata, per esempio in India (alla quale gli Stati Uniti hanno già venduto 9 milioni di tonnellate di cereali nel '65) perché le quotazioni mondiali del grano conoscano lo stesso rialzo che ebbero il grano duro nel 1962 e lo zucchero nel 1963.

Le reazioni internazionali a queste notizie (è di ieri l'annuncio che anche la Cina intensifica gli acquisti di grano dall'Australia), sono diverse. A Bruxelles, negli ambienti del Mec si ritiene che questa crescente domanda di grano faciliterà le trattative del «Kennedy round» per le quali uno degli scogli più duri era costituito dalle richieste degli Stati Uniti di facilitazioni doganali per le loro esportazioni agricole in Europa. A Londra invece si temono aumenti dei prezzi mondiali (i canadesi hanno già annunciato che li aumenteranno) e difficoltà di manovra sui mercati internazionali agricoli, in buona parte controllati dalla Gran Bretagna.

Quanto [illegible] paesi in via di sviluppo che avevano goduto finora, [illegible] l'India, di ampie agevolazioni nei pagamenti e nei prezzi, essi si chiedono se potranno godere anche in futuro, quando l'offerta di grano potrà essere assorbita dai paesi in grado di pagare in contanti. Timore non ingiustificato, dal momento [illegible] Mosca, contrariamente alle sue abitudini, ha accettato per questo grosso contratto con il Canada (il valore è di circa [illegible] miliardi di lire), di pagare alla consegna.

**m. s.**

### L'on. Tolloy a Varsavia

Varsavia, 24 giugno

Il ministro del Commercio con l'estero, on. Giusto Tolloy, è giunto questo pomeriggio a Varsavia, in aereo, proveniente da Zurigo. Erano ad accoglierlo all'aeroporto il vice ministro del Commercio con l'estero Olechowski, l'ambasciatore d'Italia a Varsavia ed altri funzionari dell'ambasciata.

Il ministro Tolloy, che è accompagnato dal direttore generale al dicastero del Commercio con l'estero De Paolis, dall'ispettore generale Miozzi e dal capo di gabinetto Borgnia, dopo una breve sosta nella capitale, ha proseguito in auto per Poznan dove domani parteciperà alla «Giornata dell'Italia», allestita dal padiglione italiano della Fiera internazionale.

Domenica, il ministro Tolloy si recherà a Danzica e [illegible] trerà a Varsavia nella stessa serata. La sua partenza per Roma è prevista per lunedì.

*(Ansa)*

### La Chrysler chiuderà in luglio tre fabbriche per una settimana

**La misura è collegata all'anticipata preparazione dei nuovi modelli 1967**

*(Nostro servizio particolare)*
New York, 24 giugno

(a.) La Chrysler, sebbene abbia anche nella seconda decade di giugno aumentato le sue vendite [illegible] circa il [illegible] per cento sulle vendite del corrispondente periodo dello scorso anno, con un totale di 38.976 vetture, tuttavia, a partire dal 5 luglio e per un'intera settimana lavorativa, terrà chiusi tre dei suoi maggiori impianti di montaggio e precisamente quelli di Los Angeles, Detroit-Lynch Road e St. Louis. Motivo: la necessità di equilibrare i suoi programmi di produzione per l'anno in corso. Già per il prossimo mese di luglio la Chrysler prevede di produrre circa la metà delle vetture prodotte nel luglio 1965: una così forte riduzione è però messa in relazione anche alla preparazione.

Le vendite della Ford nel periodo dall'11 al 20 giugno sono state di 50.028 vetture, contro 54.040 nello stesso periodo dell'anno scorso. La produzione complessiva di tutte le fabbriche americane sarà in questa settimana di 189.041 vetture.

*I dati a fine aprile comunicati dall'Istat*

## Il 3,4% delle forze di lavoro risulta disoccupato in Italia

**E' una percentuale elevata, sia rispetto agli altri paesi europei, sia per gli scopi del piano quinquennale, che vorrebbe ridurla all'1,5 % - L'impegno ad aumentare la produttività tende a diminuire i lavoratori nell'industria e nell'agricoltura**

**Forze di lavoro presenti in Italia**
(in migliaia di unità)

| Forze di lavoro | Aprile '64 | Aprile '65 | Aprile '66 |
|---|---|---|---|
| Occupati | 19.558 | 19.046 | 18.849 |
| (Di cui sottoccupati *) | (343) | (441) | (291) |
| Disoccupati già occup. | 260 | 452 | 429 |
| In [illegible] di 1° impiego | 223 | 221 | 236 |
| Totale forze di lavoro | 20.041 | 19.719 | 19.514 |
| % disoccupazione | 2,4 | 3,4 | 3,4 |
| Tasso di attività ** | 39,6 | 38,5 | 37,6 |

* Secondo l'Istat si considerano sottoccupate le persone che nella settimana dell'indagine hanno lavorato meno di 33 ore. - ** S'intende per tasso di attività la percentuale della popolazione complessiva compresa tra le forze di lavoro.

*(Nostro servizio particolare)*
Roma, 24 giugno

*La situazione dell'occupazione, quale risulta dall'ultima rilevazione dell'Istituto centrale di statistica, non appare ancora troppo brillante. Nell'aprile scorso il numero degli occupati risultava pari a 18.849.000 unità, con un aumento stagionale di 315 mila unità rispetto a gennaio ma con una ulteriore flessione di quasi 200 mila unità rispetto all'aprile 1965.*

*Una riduzione di oltre mezzo milione di unità si era già verificata durante la fase più acuta della recessione, ossia tra l'aprile 1964 e l'aprile 1965. L'unico sintomo nettamente positivo è rappresentato dalla diminuzione dei sottoccupati, ossia — secondo la definizione dell'Istat — di coloro che, nella settimana al 20 aprile, hanno lavorato meno di 33 ore.*

*Il numero dei disoccupati già occupati è invece diminuito di poco (28 mila unità) [illegible] di quasi altrettanto (15 mila unità) è cresciuto quello dei giovani in cerca del primo impiego. La percentuale delle forze di lavoro non occupate era quindi in aprile eguale a dodici mesi prima (3,4 per cento). Si tratta di una percentuale piuttosto elevata, sia [illegible] fronti dei Paesi industriali europei sia rispetto all'obbiettivo del piano quinquennale, che postula per il 1969 un'aliquota di disoccupazione «aperta» pari al 1,4-1,6 per cento delle forze di lavoro.*

*Si deve inoltre osservare che, in contrasto con le previsioni del piano, il totale delle forze di lavoro continua a diminuire: dal 39,6 per cento della popolazione complessiva dell'aprile 1964 siamo scesi quest'anno al 37,6.*

*Questo fenomeno è particolarmente accentuato per le forze di lavoro femminili, e si spiega, almeno in parte, con l'esodo agricolo (che trasforma in «casalinghe» la grande maggioranza delle mogli contadine, già incluse fra le occupate come [illegible]).*

*Qualche considerazione finale sull'occupazione per settori. La tendenza di fondo verso una maggiore produttività induce l'industria e l'agricoltura a ridurre il numero degli occupati; una parte di questi continua a cercare rifugio nel settore dei servizi, in primo luogo nel commercio. Ma si vanno moltiplicando i sintomi di saturazione anche in questo campo.*

**ar. ba.**

**Occupazione per settori**
(migliaia di unità)

| Settori | numero | % |
|---|---|---|
| Agricoltura | 4.762 | 25,3 |
| Industria | 7.638 | 40,5 |
| Altre attività | 6.449 | 34,2 |
| Totale | 18.849 | 100,0 |

*L'indice generale è passato ieri da 74,99 a 74,87 (-0,15 per cento)*

## Seduta di assestamento per i titoli azionari

**Lieve prevalenza delle vendite di realizzo - Resistente il reddito fisso - Diminuito il volume degli affari**

### Le quotazioni a Torino

| Titoli | 24 | Variaz. |
|---|---|---|
| **VALORI DI STATO** | | |
| Rendita 5% | 107 10 | — |
| » cont. | 107 — | — |
| Redimibile 3½ | 100 30 | — |
| » cont. | 100 20 | — |
| Ricostruz. 3½ | 89 40 | — 0 10 |
| » cont. | 89 30 | — 0 30 |
| Ricostruz. 5% | 99 20 | — 0 20 |
| » cont. | 99 10 | — 0 20 |
| Rif. Fond. 5% | 98 60 | — |
| Pr. R. 5% Tr. | 98 75 | — 0 10 |
| » 54 | 98 55 | — |
| B.T.N. 5% '68 | 100 10 | — |
| » » '69 | 100 10 | + 0 03 |
| » » '70 | 100 15 | — 0 05 |
| » » '71 | 100 25 | — |
| » » '73 | 100 17 | — |
| » » '74 | 100 20 | + 0 05 |
| B.T.S. 5% '66 | 99 925 | — 0 025 |
| **OBBLIGAZIONI** | | |
| ENEL 6% | 98 65 | — |
| » Esi 6% | 98 75 | + 0 15 |
| I.R.I. 5½% | 99 50 | — |
| » ('54) 6% | 99 70 | — |
| » real. 6% | 98 90 | + 0 20 |
| » ('56) 6% | 99 55 | — |
| » '57 5.5% | [illegible] 40 | + 0 10 |
| » ('58) 6% | 98 65 | — |
| » ('74) 6% | 99 10 | — |
| » '59 5½% | 93 40 | — |
| » '60 5½% | 93 40 | — |
| » '61 5½% | 92 85 | — |
| » '63 5½% | 93 — | + 0 25 |
| » ('64) 6% | 99 10 | — |
| » '65/83 6% | 97 40 | — |
| » Stet6%spl. | 99 60 | — |
| » Elettr5½% | 109 — | — 1 50 |
| » » 5½%spl | 93 80 | — |
| » Sider 5½ | 97 20 | — |
| Elfer (III) 4½ | 98 50 | — |
| Elfer (IV) 5% | 95 75 | — |
| FF. SS. 5½% | 96 — | — |
| » » '53 | 95 80 | — |
| » » '55 | 94 80 | — |
| » » '59 | 93 70 | — |
| » 5% '60 | 90 50 | — |
| » 6% '61 | 90 40 | + 0 40 |
| » 6% '65 I | 97 95 | — 0 05 |
| » 6% '65 II | 96 45 | + 0 05 |
| P.S.Agr. 5% I | 90 — | — |
| » » » 5% II | 92 50 | — |
| » » » 5% III | 92 — | — |
| » » » 6%,64 I | 96 60 | — |
| » » » 6%,64 II | 96 50 | — |
| » » » 6%,65 III | 96 50 | — |
| » » » 6%,65 IV | 96 45 | — |
| OO.PP. 6% | 90 25 | — 0 10 |
| » » 5½% | 92 80 | + 0 10 |
| » » 6% | 96 05 | + 0 10 |
| » » » Sp.64 | 96 70 | — |
| » » » Sp.65 | 96 75 | — |
| CCOP ss. A 6% | 97 — | + 0 10 |
| » ale '66 6% | 96 70 | — |
| Enl Petrolio 6% | 99 — | — |
| » » 6% '57 | 99 20 | — |
| » » 6% '58 | 99 — | — |
| » Sp. 6% '59 | 98 30 | + 0 20 |
| » Sud 6% | 97 60 | + 0 40 |
| » » 5½% | 93 40 | — |
| » » 5½ '61 | 92 80 | — |
| » 5½ '61 4· | 92 30 | + 0 20 |
| » 6½ '62 5· | 92 50 | — |
| C. F. 5½ '62 6· | 93 10 | — |
| » 5½ '63 7· | 92 60 | — |
| » 5½ '63 8· | 93 10 | — |
| » 6% '64 9· | 97 20 | + 0 40 |
| » Gest 5½% | 92 85 | — |
| S. Paolo 5% | 96 50 | — |
| » O. P. 5% | 96 50 | — |
| » O. P. 4% | 94 — | — |
| » O. P. 3½% | 92 — | — |
| Ist. Palchi 5% | 95 — | — |
| » OO.PP. 5% | 95 — | — |
| Mediocred. 5% | 91 — | + 0 40 |
| » 5% '62 | 91 — | — |
| » Div. 5% | 91 — | — |
| C.I.N. Sic. 5% | 99 25 | — |
| Cr. F. Sic. 5% | 93 70 | + 0 05 |
| » OO.PP. 5% | 95 — | — |
| Cr.F. Sardo 5% | 91 35 | + 0 15 |
| Cr.I.Sar.62 5½ | 92 50 | — |
| » » » 63 5½% | 92 — | — |
| » » » 64 6% | 96 50 | — |
| » » » 65 6% | 95 80 | — 1 |
| » » » 65 6% II | 95 75 | — |
| C.F.B. Nap. 5% | 90 70 | — |
| Isveimer 5½ | 99 90 | — |
| » 6% '58 | 99 70 | — |
| » 5½ '61 | 93 — | — |
| » 5½ 62 4· | 92 50 | — |
| » 5½ 62 5· | 92 25 | — |
| » 5½ 62 6· | 92 35 | — |
| » 5½ 63 7· | 91 85 | — |
| » 5½ 63 8· | 91 75 | — |
| » 6% 64 9· | 96 60 | — |
| » 6% 64 10· | 96 55 | — |
| » 6% 65 11· | 96 50 | — |
| Cassa RPL 5% | 94 80 | — |
| » O.P. 5% | 95 — | — |
| Icipu vent. 6% | 97 05 | — |
| » » 5½ | 93 10 | — |
| » Edison6%51 | 99 — | — |
| » » 6% 55 | 97 30 | — |
| » » 6% 56 | 97 30 | — |
| » Celini 6% | 98 — | — |
| » St.Merr.6% | 97 30 | — |
| » Op.S.M. » IV | 97 — | — |
| » Exp. 6% | 97 30 | — |
| IMI XII 6% | 100 10 | — |
| » XVIII 6% | 96 50 | — |
| » XIII 6% | 99 80 | — |
| » XX 6% | 99 40 | — |
| » XXI 5% | 93 50 | — |
| » XXII 5% | 90 60 | — 0 10 |
| » XXIII 5% | 90 — | + 0 10 |
| » XXIV 5½ | 92 40 | — |
| » spec. '64 | 99 25 | + 0 05 |
| » Cr.N6%51 | 96 10 | — |
| Torino '57 5% | 98 — | — |
| » '52 6% | 97 75 | + 0 20 |
| » AEM5½60 | 92 50 | — |
| » AEM5½62 | 92 50 | — |
| [illegible] | 96 40 | — |
| » 5½% '61 | 90 — | — |
| Fiat 6% '49 | 99 90 | — 0 10 |
| Fiat 6% '58 | 100 10 | + 0 20 |
| Fiat 6% '57 | 99 90 | — |
| Fiat 5½% '60 | 94 50 | — |
| RIV 5½% | 91 75 | — |
| Pirelli 6% '49 | 100 50 | — |
| » 5½ '63 | 98 — | — |
| Oliv. '46-'45 7% | 105 — | — |
| » '51 7% | 103 — | — |
| » '55-'75 7% | 104 — | — 0 75 |
| » '58 7% | 105 — | — |
| » '58 6½% | 100 75 | — |
| » '62 5½ 1· | 92 20 | + 0 20 |
| Oliv. '62 5½ 2· | 92 10 | + 0 15 |
| Gen. El. 5½% | 91 — | — |
| Magneti 48 7% | 104 — | — |
| » 49 7% | 104 25 | — |
| » 56 7% | 102 50 | — |
| Ciorrnl [illegible] | 106 — | — |
| » 6% '60 | 96 20 | — |
| » 5½ '61 | 91 50 | + 0 50 |
| Villeria 7% '56 | 102 — | — |
| » 7% '57 | 100 50 | — 1 50 |
| » 7% 58 I | 102 — | — |
| » 7% 58 II | 101 50 | — |
| Cent.-Gom. 7% | 104 50 | — |
| Westingh. 7% | 102 — | — |
| SADE 6% | 97 50 | — |
| Ferrara 7% | 103 — | — |
| » 7% '58 | 106 — | — |
| Ang.-Fino 6% | 97 — | — |
| Cart. It. 7% '48 | 101 — | — 2 |
| » 5½'62 | 90 80 | — 0 20 |
| Cellul 6% | 98 80 | — |
| » 6% '58 | 98 25 | — 0 05 |
| » 5½% '60 | 93 — | — |
| » 5½% '61 | 92 675 | — 0 075 |
| » 5½% '62 | 92 80 | — |
| Meridional. 6% | 97 — | — |
| Viscosa 6% | 98 — | — |
| » 6% '57 | 97 20 | — |
| » 6% '64 | 96 80 | — |
| Silpol 6% | 101 — | — |
| Fono 6% | 99 50 | — |
| Feltre 6% | 99 50 | — |
| Terni 6% | 97 50 | — |
| Ilva 6% | 97 50 | — |
| Esso 6% | 100 — | — |
| SIP 6% | 100 — | — |
| Pibigas 6½% | 99 40 | — |
| Mediofina 7% | 102 — | — |
| Fergat 6% | 110 — | — |
| C.Pozzi 5,75 59 | 83 50 | — |
| » 5,50 62 | 81 50 | + 0 50 |
| Rumianca 5½ | 91 25 | + 0 50 |
| » 5,50 62 | 91 — | — |
| Lancia 5½%59 | 89 75 | — |
| » 5½%62 | 89 50 | — 0 25 |
| Lepetit 6% '55 | 94 — | — |
| Cera-Sav. 5½ | 95 50 | — |
| IBM Italia 5½ | 91 70 | — |
| It. Gas 5½ '61 | 92 70 | + 0 10 |
| It.G.S.Ret. 5½ | 92 30 | — |
| Autostrade 5½ | 92 25 | — |
| » 6% '65 | 97 45 | — 0 10 |
| Motta 6% | 96 — | — |
| **OBBLIGAZ. CONVERTIBILI** | | |
| Finsider 5½ | 96 40 | — 0 15 |
| Au. P. 5½% | 161 — | — |
| Imm. Roma 6% | 219 — | — |
| **AZIONI** | | |
| **ASSIC. E FINANZ.** | | |
| Assic. Torino | 7500 | — 10 |
| Ass. Tora priv. | 5550 | + 30 |
| Ass. Generali | 105900 | — 300 |
| Pirm. Finanz. | 1175 | — |
| STET | 2930 | + 25 |
| Invest | 3310 | — |
| Finsider | 796 | — 1 |
| Mediobanca | 74900 | + 400 |
| La Centrale | 9120 | — 70 |
| Merid. Finanz. | 2380 | + 20 |
| Ferr. [illegible] | 2352 | — 8 |
| **COMUNICAZIONI** | | |
| Ferr. [illegible] | 2200 | — |
| N.A.I. | 7600 | — 300 |
| Torino-Nord | 26 | — 1 |
| SIP | 2621 | + [illegible] |
| **METALMECCANICI** | | |
| FIAT | 2818 | — [illegible] |
| FIAT privil. | 2130 | — [illegible] |
| Nebiolo | 690 | — 8 |
| Moncenisio | 1485 | — 65 |
| Italsider | 1012 | + 4 |
| Westinghouse | 950 | — |
| Fornara | 390 | — |
| Dalmine | 1470 | — |
| Olivetti priv. | 3552 | — 16 |
| Terni | 363 | — |
| E. Marelli | 685 | — |
| M. Marelli | 1125 | + [illegible] |
| **TESSILI** | | |
| Borgosesia | 9175 | — |
| Viscosa | 4348 | — 2 |
| Viscosa privil. | 3010 | — |
| Chatillon | 5210 | — |
| Fisac | 345 | — |
| **CHIMICI** | | |
| Italgas | 1213 | + 3 |
| Paramatti | 1190 | — |
| Schiapparelli | 5600 | — 80 |
| Mira Lanza | 38600 | — |
| [illegible] | 5460 | — |
| ANIC | 1453 | — 1 |
| Rumianca | 1695 | — [illegible] |
| [illegible] | 1846 | — [illegible] |
| Lepetit | 201 50 | — 5 50 |
| Pibigas | 100 | — |
| S.A.R.O.M. | 1040 | — |
| Cit | 4500 | — |
| **MINERARI** | | |
| Monteponi | 610 | — 5 |
| Talco-Grafite | 14900 | — |
| M. Amiata | 13460 | + 210 |
| **ALIMENTARI** | | |
| Rom. Zuccheri | 160 | — |
| Florio | 79 | — |
| Venchi-Unica | 247 | — |
| Eridania | 3325 | + 75 |
| Motta | 14400 | — |
| **IMMOBILIARI** | | |
| Beni Stabili | 3230 | — |
| Sales | 3[illegible] | — |
| Risan. (Napoli) | 6140 | — |
| Imm. Roma | 566 | — |
| [illegible] | 2000 | — |
| Ferro | 136 | — |
| **DIVERSI** | | |
| SIAM | 5000 | — |
| Acqua Potab. | 992 | — |
| C. Acqua Roma | 600 | — |
| Acq.Deferr.-G. | [illegible] | — |
| Cartiera Ital. | 1300 | + 19 |
| Cartiera Burgo | 16500 | — |
| Farmac. Riun. | 12250 | — |
| Eternit | 4250 | — |
| Pirelli | 3818 | + 21 |
| Cerm. Pozzi | 196 | — |
| Rinascente | 388 | — 1 50 |
| Rinascente pr | 302 | — |
| Ind. Stura | 1670 | — |

Milano, 24 giugno

Seduta d'assestamento per realizzi di fine settimana, con scarsi affari. Fin dalle prime battute, la quota ha presentato un andamento difforme, per la tendenza a ripiegare manifestata dalle azioni più speculate, mentre un buon denaro appariva ancora prevalente sui saccariferi e su taluni finanziari. Il listino è stato compilato su livelli interessanti, senza sensibili variazioni dai prezzi di ieri. L'indice generale azionario de «Il Sole-24 Ore» passa da 74,99 a 74,87, con una lieve flessione dello 0,15 per cento. Scambi poco attivi nel reddito fisso, su fondo ben tenuto.

Titoli trattati: di Stato per 78.500.000 lire, obbligazioni per 560 milioni di lire, azioni n. 1.029.875, per un valore di 2 miliardi e [illegible] milioni di lire.

*La settimana si è conclusa, ieri a Torino, con una seduta d'assestamento, su fondo resistente. La tendenza, più sostenuta in apertura, ha dovuto affrontare una totale mancanza di affari nel «durante» ed ha finito con l'accusare una maggioranza di lievi flessioni in chiusura. Titoli di Stato ed obbligazioni stabili. Dopoborsa inattivo, sulle basi di chiusura di Milano. Diritti Sip: a pagamento 18,75; gratuiti 87,50.*

*Totali [illegible] giornata: titoli di Stato per lire 1.500.000 n.n., obbligazioni per lire 41.500.000 n.n., azioni n. 187.650, di cui 150 Ass. Generali, 8000 Olivetti priv., 85.800 Fiat*

### Le quotazioni a Milano

| | | | |
|---|---|---|---|
| **FI[illegible] E ASSICURATIVI** | | | |
| Mediobanca | 74.640 | Bibr | 1124,50 |
| Erio | 4190 | Stet * | [illegible] |
| Centrale * | 9120 | Italpi | 3260 |
| Invest | 3261 | Generali * | 105.800 |
| Bastogi * | 2342 | Ras * | 41.505 |
| Sviluppo | 2210 | Incendio | 9720 |
| Finmare | 405,75 | Assicur. | 77.800 |
| Finsider * | 798,75 | Ass. Tor. | 7400 |
| Breda | 3867 | Ass.Tor.pr | 5540 |
| Ballep | 84,75 | Ass. Mil. | 28.575 |
| Sme * | 2358 | Ass.Mil.pr. | 19.050 |
| Generalfin | 954 | Fond. Vita | 22.025 |
| Pirelli C. | 4450 | | |
| **COMUNICAZIONI** | | | |
| N. Milano | 1250 | Ausiliare | 2335 |
| Mittel | 2500 | Sip * | 2632 |
| **TESSILI E MANIFATTURIERI** | | | |
| Cantoni * | 15.630 | Lanerossi * | 2949 |
| Val Ticino | 12 | Tifone | 274 |
| Olcese * | 549 | Fisac | 538 |
| De Angeli * | 2910 | Cascami * | 5500 |
| Cucirini * | 7100 | Manasse | 961 |
| Linificio | 540 | Chatillon * | 5206 |
| Rossari | 18.400 | Snia Visc. * | 4350 |
| Rotondi | 26.575 | Viscosa pr. | 5016 |
| Tosi | 2600 | Pacchetti | [illegible] |
| Unione M. | 27.100 | Scotti | 170 |
| Gavardo | 2000 | Marz. pr. | 2150 |
| **MINERARI E METALLURGICI** | | | |
| Italsider * | 1010 | Siele | 8820 |
| Magona | 1063 | Breggeiz | 1210 |
| Metallur. * | 3800 | Falck | 4015 |
| Amiata * | 13.458 | Falck pr. | [illegible] |
| Montec. * | 1844 | Trafileria | 692 |
| Monteponi | 610 | Ilssa-Viola | 670 |
| Dalmine * | 1469 | Terni Sid. * | 343 |
| **MECCANICI E AUTOMOBILISTICI** | | | |
| Fiat * | 2812 | Fr. Tosi | 1010 |
| Fiat priv. | 2153 | Westingh. | 925 |
| Nebiolo | 695 | Olivetti | 3550 |
| **ELETTRICI E ELETTROTECNICI** | | | |
| Cielt * | 2860 | Magneti | 1122 |
| Emiliana | 2160 | Tecnom. * | 1440 |
| Orobia | 2481 | Alto Val. | 1626 |
| Metalli * | 671 | | |
| **ALIMENTARI** | | | |
| Distillati * | 2760 | Cortese | 3300 |
| Eridania * | 3325 | Motta * | 14.330 |
| Eq. Molini | 1750 | [illegible] | 178,25 |
| **CHIMICI** | | | |
| Anic * | 1456 | Rumianca | 1700 |
| Saffa * | 5415 | Sarom | 1038 |
| Italgas * | 1212 | C. Erba | 10.440 |
| Lepetit | 200,75 | Erba priv. | 7010 |
| Nap. Gas | 811 | Brioschi | 16.500 |
| Pibigas | 99,50 | Caffaro | 204 |
| Larderello | 2950 | Ledoga | 4300 |
| Mira L. * | 38.450 | Ledoga pr | 5680 |
| Ossigeno | 1525 | Coge | 8010 |
| **IMMOBILIARI E AGRICOLI** | | | |
| Andes | 2052 | Milano C. | 25.100 |
| Iniziativa | 2190 | Edes | 3960 |
| Sap | 1730 | Bon. Ferr. | 714 |
| Beni Stab. | 3220 | Risan. N. | 6120 |
| Gen. Imm. * | 563 | | |
| **DIVERSI** | | | |
| Edison * | 2845 | Selerigido | 107,50 |
| Buda | 38.900 | Pirelli Sp. * | 5815 |
| Burgo * | 16.270 | I. Acqua | 5680 |
| Ginori | 551 | Rinasc. * | 385,75 |
| Coge | 4215 | Rinasc. pr | 301,50 |
| Italcem. * | 15.250 | Mondad. pr | 3520 |
| Cementir | 4850 | C. Acqua | 990 |
| Cer. Pozzi | 197,50 | De Ferrari | 1122 |
| Pozzi priv. | 290 | Sao | 4050 |
| Eternit | 4060 | Ilgas | 1739 |
| Rejna A. | 995 | Dalmine | 4505 |

Le quotazioni dei titoli con l'asterisco formano l'indice generale [illegible]

### Vendite immobiliari

8 LUGLIO 1966, ORE 9 (Tribunale Torino - Senza incanto). Beinasco, fallimenti industriali. Offerta base L. 31.000.000.

6 LUGLIO, ORE 10 (Tribunale Ivrea - Incanto). Comune di Salerano, fabbricato rurale. Prezzo base lire 1.200.000.

20 SETTEMBRE, ORE 12 (Tribunale Torino - Incanto). Moncalieri, Fabbricato e terreni, L. 1.536.000.

29 SETTEMBRE, ORE 12,15 (Tribunale Torino - Incanto). Villardora, terreno are 7,83 L. 12.000.000.

18 OTTOBRE, ORE 11,30 (Tribunale Torino - Incanto). Barbania, fabbricato L. 600 mila; fabbricato L. 1.800.000; seminativo L. 307.600.

*LE QUOTAZIONI DELLE BORSE ESTERE*

## Wall Street chiude con limitate variazioni

**La media Dow Jones dei titoli industriali è passata da 896,43 a 897,16**

New York, 24 giugno.

Nella seduta odierna si è posto in evidenza un certo nervosismo e i [illegible] sono stati soggetti a oscillazioni frazionali. Nella fase finale numerose perdite [illegible] state ridotte o annullate, per effetto di ricoperture di fine settimana.

Medie Dow Jones (tra parentesi le medie di ieri): industriali 897,[illegible] (896,43); ferroviari 231,58 (231,86); obbligazioni interne 83,20 (83,23); pubbl. utilità 132,48 (132,63).

Az. scambiate n. 7.140.000.

### Londra: da 471,6 a 475,9

Londra, 24 giugno.

Disposizioni ferme in base alle speranze di [illegible] esito favorevole delle trattative in corso per lo sciopero dei marittimi; i valori industriali hanno progredito su un vasto fronte.

Indice 475.9 (ieri 471.6).

Quotazioni di chiusura (tra parentesi la chiusura di ieri): Snia Viscosa 62 (61); Snia Viscosa priv 63 (63); Montecatini (n. aff.) 26 1/2 (26 3/4).

### Parigi: da 99,2 a 99,1

Parigi, 24 giugno.

[illegible] mercato ha terminato la settimana su una nota leggermente irregolare.

Indice 99,1 (ieri 99,2).

Quotazioni di chiusura (tra parentesi la chiusura di ieri): Olivetti 27,70 (27,90); Pirelli 28,60 (29,10); Snia Viscosa 33,60 (33,90); Fiat priv. 16,85 (16,95); Montecatini 14,15 (14,25).

### Francoforte: 98,83 (99,71)

Francoforte, 24 giugno.

Tendenza debole per le azioni. Migliore, invece, l'intonazione dei titoli a reddito fisso.

Indice 98,83 (ieri 99,71).

Quotazioni di chiusura (tra parentesi la chiusura di ieri): Fiat 17,65 (18); Fiat priv. 13,40 (13,35); Magneti Marelli 7 (7); Olivetti 22,60 (22,70); Snia Viscosa 27,50 (27,75).

### Zurigo: da 192,9 a 191,8

Zurigo, 24 giugno.

Prevalenza di piccoli declini, [illegible] scambi limitati.

Indice 191,8 (ieri 192,9).

Quotazioni di chiusura (tra parentesi la chiusura di ieri): Carlo Erba 74,50 (74,50); Rumianca 12,10 (12,10); Italcementi 109 (109); Snia Viscosa 31 (31); Bastogi 16,60 (16,60); Condotte 4,25 (4,25); Fiat 19,90 (20).

Unione Banche Svizzere [illegible] (2505); Società di Banca Svizzera 1950 (1970); Credito Svizzero 2100 (2160); Electrowatt 1240 (1260); Interhandel 4000 (4025); Italo-Suisse 236 (241); Aare-Tessin 935 (940); Adolph Saurer 1050 (1080); Bally 1280 (1290); Brown Boveri 1730 (1740); Ciba 5700 (5725); Fischer 1200 (1220); Lonza 945 (950); Nestlé 2400 (2420).

### Oro e valute estere ieri al mercato libero

Milano, 24 giugno.

Banconote: sterlina 1740 [illegible]; dollaro Usa 623-624; franco svizzero 143,40-144,30; franco francese 126,50-128,50; [illegible]rco tedesco 154-157.

Oro fino 705-713 lire al grammo; argento 27.000-29 mila lire al Kg. Monete: sterlina oro (vecchio e nuovo conio) 6100-6300 lire; marengo italiano 5700-5900; marengo svizzero [illegible].

### La Banca Commerciale inizia l'aumento [illegible] capitale

Milano, 24 giugno

La Banca Commerciale Italiana dà corso, da oggi al 15 luglio all'aumento di capitale da L. [illegible] miliardi a L. 40 miliardi, deliberato dall'assemblea straordinaria del 20 aprile 1966.

### In attivo per l'Italia gli scambi [illegible] l'Austria

*(Dal nostro corrispondente)*
Vienna, 24 giugno

(b. c.) Ha avuto luogo oggi nel pomeriggio l'assemblea generale della Camera di Commercio italiana per l'Austria. Il presidente, Piero Bonelli ha messo in rilievo che nel 1965 l'Italia «per la prima volta dopo molti anni» ha concluso in saldo attivo la bilancia commerciale con l'Austria. Da [illegible] passivo di un miliardo e diciotto milioni di scellini nel 1964 si è giunti nel [illegible] un attivo di 31 milioni di scellini. I primi mesi del [illegible] confermano questa tendenza.

## Il livello delle riserve [illegible] sceso negli Stati Uniti

**Attualmente è di 13 miliardi 534 milioni di dollari (circa 8459 miliardi di lire), la cifra più bassa degli ultimi vent'anni**

*(Nostro servizio particolare)*
New York, 24 giugno

(a.) Per la terza volta quest'anno le riserve auree degli Stati Uniti sono diminuite. Durante la settimana al 22 giugno le riserve sono scese di cento milioni di dollari portando così il totale della riduzione quest'anno a 300 milioni di dollari. Di conseguenza il livello attuale delle riserve è di 13 miliardi 534 milioni di dollari (meno di 8.459 miliardi di lire), il più basso da 20 anni a questa parte.

Gli esperti non considerano l'attuale tasso di diminuzione come particolarmente preoccupante facendo notare che nel corrispondente periodo dello scorso anno le riserve auree erano scese di un miliardo e 95 milioni di dollari.

## Gli industriali francesi per lo sblocco dei prezzi

**Essi vogliono libertà di manovra, in vista dell'abolizione dei dazi nel Mec**

Parigi, 24 giugno.

La Confindustria francese chiede l'abolizione del controllo dei prezzi. Georges Villiers ex presidente del «Conseil National du Patronat», prendendo la parola a Grenoble ha dichiarato ieri: «*Bisogna uscire dal sistema dirigista nel quale siamo attualmente rinchiusi. Tale sistema ereditato da un lungo periodo di protezionismo, non ha più ragione d'essere in un'economia che è ormai aperta verso l'esterno. I prossimi due anni saranno decisivi*».

Queste parole sono una [illegible] di quanto ha detto dal canto suo il vice presidente della Confindustria francese Ambroise Roux parlando all'assemblea generale del «Conseil National du Patronat». Egli ha affermato che gli industriali sono delusi dell'atteggiamento del governo poiché speravano che esso avrebbe reso tutta la totale libertà ai prezzi all'inizio dell'anno. Ciò [illegible] è stato fatto sebbene, data la situazione del mercato interno e la competizione internazionale «*i rischi di un rialzo notevole dei prezzi siano praticamente inesistenti*».

Secondo il «Patronat» non bisogna aspettare il 1° luglio 1968 per ridare alle aziende francesi l'indispensabile libertà di manovra che permetterà di adattarsi alla completa abolizione delle frontiere doganali perciò viene chiesto non solo [illegible] sopprimere il blocco dei prezzi ma altresì di favorire gli investimenti anche e [illegible] ridurre certi oneri fiscali.

**l. m.**

RIV-SKF
OFFICINE DI VILLAR PEROSA S.p.A.
TORINO - Via Mazzini n. 53
Capitale sociale L. 20.700.000.000

Si avvisano i Signori Obbligazionisti che, a partire dal 1°-7-1966, saranno messi in pagamento [illegible] interessi semestrali sulle Obbligazioni 5,50% 1962-1967 contro ritiro della Cedola n. 9.

I pagamenti verranno effettuati presso la Cassa della Società in Torino, via Mazzini n. 53, o presso le Sedi e dipendenze dei seguenti Istituti: Istituto Bancario S. Paolo di Torino, Cassa di Risparmio di Torino, Banca Commerciale Italiana, Credito Italiano, Banco di Roma, Banco di Napoli, Banco di Sicilia, Banca Nazionale del Lavoro, Banca Popolare di Novara, Banco Ambrosiano, Banca d'America e d'Italia, Banca M[illegible] Piemontese.

Per agevolare le Famiglie degli Studenti delle Scuole Pubbliche e Parificate
MARTEDI' 12 LUGLIO
iniziano i CORSI ESTIVI
(diurni e serali)
[illegible] preparazione agli
ESAMI
[illegible]
RIPARAZIONE
per tutte le classi di:
SCUOLA MEDIA - RAGIONIERI
GEOMETRI - PERITI
ISTITUTO
STUDIUM
P.za Statuto 2, Torino
Tel. 540.283 543.720

La
BANCA TORINESE
BALBIS E GUGLIELMONE S.P.A.
Banca Agente per [illegible] operazioni con l'Estero
Sede e Direzione Centrale: Torino - Via Roma 282
Capitale sociale e Riserve: L. 2.212.000.000
nel Centenario della [illegible] fondazione
ha il piacere di informare
la propria Clientela che
il 27 GIUGNO p.v.
inizierà la sua attività
la nuova
AGENZIA N. 3
Torino - Corso Grosseto, 247 - Telef. 21.21.36
con servizio
Cassette di sicurezza - Cassa continua
TUTTE LE OPERAZIONI DI BANCA

RUMIANCA
Società per Azioni
Corso Montevecchio 39 — TORINO
PAGAMENTO INTERESSI SULLE [illegible] 5,50%
Serie A, B, C e D emesse in GENNAIO 1960
Serie E, F, G, H, I e L emesse in MAGGIO 1962
Si avvertono i Signori Obbligazionisti che a partire da Venerdì 1° Luglio 1966 saranno in pagamento gli interessi [illegible] il 1° semestre 1966 sulle obbligazioni suddette, [illegible] ragione di L. 27,50 per obbligazione da nominali L. 1.000.
Gli interessi di cui sopra potranno essere incassati presentando rispettivamente la cedola 13 per l'emissione del 1960 e la cedola 8 per l'emissione [illegible] 1962 presso l'Ufficio Titoli della Sede Sociale in Corso Montevecchio n. 37 - TORINO - o presso le consuete Casse incaricate.
Presso le stesse Casse potranno essere presentate per il rimborso le obbligazioni emissione 1962 estratte il 20 Aprile '66.
Torino, Giugno 1966.
IL CONSIGLIO D'AMMINISTRAZIONE

Tribunale di Torino
CORPI DI REATO
LUNEDì 27 GIUGNO 1966, alle ore 9,30 e segg., presso la sala dell'
ISTITUTO VENDITE GIUDIZIARIE
Torino - Via Sant'Ottavio n. 14
vendita ai pubblici incanti [illegible]: 200 ruote per auto copertoni - autovetture - auto-motofurgoni - 50 biciclette - pistole - fucili ad aria compressa - radio e radio per auto - bijotteria - utensileria - ecc. ecc.
Sempre presso l'Istituto giornalmente alle ore [illegible] Aste Giudiziarie

### Il discorso nella biblioteca privata

# Il Papa spiega ai cardinali perché ha ricevuto Gromiko

**Motivo primo: contribuire alla pace nel mondo - Paolo VI esprime la speranza che il governo russo conceda la libertà di culto**

*(Dal nostro corrispondente)*
**Città del Vaticano, 24 giugno.**

Paolo VI ha spiegato questa mattina ai cardinali il significato e la prospettiva del suo colloquio col ministro degli Esteri sovietico Andrej Gromiko, avvenuto il 27 aprile scorso al Palazzo Apostolico. I motivi che lo spinsero a concedere l'udienza furono l'adempimento di un dovere pastorale derivante dalla sua «universale paternità» e la volontà di contribuire al superamento delle difficoltà *«che turbano la civile concordia fra i popoli e minacciano di provocare dolorosissimi ed irreparabili conflitti»*. Così ebbe continuazione, ha aggiunto il Papa, il colloquio sui problemi della pace iniziato con Gromiko in occasione della visita all'Onu, *«senza naturalmente dimenticare i problemi della Chiesa e dei fedeli in tutto il vasto territorio che forma l'Unione Sovietica, e di una meno inadeguata assistenza religiosa ai numerosi gruppi cattolici residenti nel grande e nobile Paese»*.

Il Pontefice ha rivelato ai cardinali che egli esaminò con il ministro degli Esteri sovietico, recatosi da lui in qualità di «rappresentante ufficiale del suo governo», l'eventualità di nuove condizioni per i cattolici residenti nell'Urss, in sostanza la possibilità di un accordo in questo campo tra Santa Sede e governo moscovita. Ha detto oggi ai cardinali: *«Vogliamo sperare che questo incontro non sarà senza frutto per la causa della pace e della effettiva libertà religiosa»*.

I membri del Sacro Collegio, attualmente in Roma, una quarantina circa, si erano raccolti nella biblioteca privata del Papa alle 12,30 per presentargli i loro auguri nella ricorrenza dell'onomastico. Il Papa ha risposto al decano Eugenio Tisserant, che li esprimeva a nome di tutti, con un lungo discorso, nel quale ha tracciato un quadro dell'azione per la pace intrapresa dalla Santa Sede. Ha rivolto esortazioni ai governanti e formulato auspici di migliore avvenire nel rispetto della giustizia e della libertà. Ha ripetuto tra l'altro il suo dispiacere per non aver potuto effettuare il progettato «pellegrinaggio» in Polonia e per essa ha invocato «concordia, progresso e vera pace». Quanto alla Jugoslavia, Paolo VI ha affermato che verso questa nazione «si è rivolta con particolare affetto» la sua premurosa attenzione.

Domani, è noto, si avrà nella capitale jugoslava la firma di un accordo che prevede tra l'altro lo scambio di rappresentanti tra le due parti, dopo una interruzione dei rapporti diplomatici che si protraeva da quattordici anni.

Nella elencazione di Paesi ove si sono registrati nei mesi scorsi i suoi interventi per la pace, il Papa ha citato la Repubblica Dominicana, Haiti, Cipro, India e Pakistan e in primo luogo il Vietnam, ha riconosciuto che i «sinceri e disinteressati sforzi» per la pace in questo paese non hanno avuto esito risolutivo ed ha però affermato: *«Ma non per questo ci disanimiamo nel continuare la nostra azione... Intanto rinnoviamo ai capi di Stato e a tutti gli uomini di buona volontà l'invito a polarizzare i loro pensieri verso una pace giusta che dia a quelle popolazioni la libertà, l'ordine, la prosperità»*.

**f. p.**

## Un deputato svizzero propone di «naturalizzare» i figli dei lavoratori stranieri

*(Dal nostro corrispondente)*
**Berna, 24 giugno**

*(t. f.)* Il deputato agrario Erwin Akeret, di Winterthur ha proposto di naturalizzare cittadini svizzeri tutti i bambini degli emigrati in questo paese, che nella loro grande maggioranza sono italiani.

Nell'avanzare la proposta, Akeret si è basato sul fatto che ogni cento bambini nati nel 1965 cinquantadue sono figli di stranieri. Fu questo il principale argomento di cui cercarono di valersi, or non è molto, certi elementi estranisti di Winterthur per chiedere provvedimenti che riducessero la manodopera straniera nella Confederazione. Essi affermavano che se il ritmo delle nascite fosse continuato anche per l'avvenire, era facile immaginarne la conseguenza: la Svizzera avrebbe perduto le sue caratteristiche etniche.

Della questione s'era anche occupata la polizia federale degli stranieri. Si dice che il governo di Berna vedrebbe di buon occhio l'iniziativa del deputato di Winterthur.

## Nuova perizia sulle cause della sciagura del Vajont

**Belluno, 24 giugno.**

*(r.)* Il giudice istruttore del Tribunale di Belluno ha affidato a tre studiosi l'incarico per una nuova perizia sulle cause che hanno provocato la sciagura del Vajont.

## Tornano in circolazione le banconote da 500 lire

**Ma sono fuori corso dal 30 giugno 1965 e cadranno in prescrizione il 31 dicembre**

**Roma, 24 giugno.**

Il rientro in circolazione dei vecchi biglietti da 500 lire, rientro segnalato da varie città, non può avere che carattere episodico. La Banca d'Italia esclude nella maniera più precisa di avere in qualche modo incoraggiato il ricorso ad un simile «espediente».

Come è noto, i biglietti da 500 lire sono fuori corso dal 30 giugno 1965 e destinati a cadere in prescrizione col prossimo 31 dicembre. Nessun cittadino è pertanto obbligato ad accettarli in pagamento, anche se è ancora possibile effettuare il cambio presso gli sportelli della Banca d'Italia.

D'altra parte, il valore dei biglietti non ancora rientrati è ormai ridotto a circa 4 miliardi (pari a 8 milioni di pezzi), ma gli esperti dell'Istituto d'emissione calcolano che appena un quarto dei biglietti teoricamente superstiti sarà presentato in tempo utile per la conversione. La ragione è semplice: la vita media di un biglietto effettivamente circolante si aggira sui 18 mesi; le ultime banconote nuove da 500 messe in circolazione risalgono al 1961. Se ne deve concludere che solo i biglietti tesaurizzati — nei salvadanai dei bambini o in qualche portafogli smarrito — possono ancora distinguersi dalla carta straccia.

# Sviene, piomba nel canale e annega mentre il marito la guarda dal balcone

**La sciagura in Val di Lanzo - La vittima è una pensionata di 66 anni - Le grida disperate dell'uomo hanno fatto accorrere alcuni giovani ma ormai non c'era più nulla da fare**

*(Dal nostro corrispondente)*
**Ceres, 24 giugno.**

*(c. r.)* Ieri sera, una donna colpita da malore lungo la riva del canale del cotonificio Valle di Susa, nel comune di Pessinetto, è caduta in acqua ed è annegata. Il marito che ha assistito alla disgrazia dal balcone di casa, senza poter intervenire, è stato colto da choc. La vittima si chiamava Maria Angelina Albini, aveva 66 anni pensionata tessile. Era arrivata in val di Lanzo da Treviglio nel 1964, ed abitava nell'edificio degli impiegati del «Valle Susa».

*«Era uscita di casa alle 17* — racconta il marito Giuseppe Gianni, 69 anni — *per portare del mangime alle galline di un nostro pollaio, l'ho seguita con lo sguardo, camminava spedita, all'improvviso si è portata le mani al petto ed è caduta in avanti nelle acque»*.

Le grida disperate del Gianni hanno fatto accorrere alcuni giovani ma ormai non c'era più nulla da fare: il corpo della poveretta era ormai scomparso tra i gorghi. Un'ora più tardi la salma è ricomparsa alla superficie un centinaio di metri più a valle ed è stata recuperata.

## Tre medici e un infermiere incriminati per la morte di un chirurgo genovese

**Verona, 24 giugno.**

*(g. m.)* La Procura della Repubblica di Verona ha presentato in Tribunale una richiesta di citazione a giudizio nei confronti di tre medici e un infermiere, accusati di omicidio colposo per la tragica morte di un noto professionista genovese, il prof. Giuseppe Oberti, di 60 anni, primario chirurgo e assessore comunale.

Gli incriminati sono il titolare della clinica per malattie nervose «Villa S. Chiara» di Quinto Valpantena, dott. Bruno Maggioni di 45 anni, il direttore dell'ospedale psichiatrico di Verona prof. Cherubino Trabucchi, di ... anni, il dott. Giuseppe Bortolomasi, di 32 anni, e l'infermiere Costantino Tinazzi di 30 anni.

Nell'autunno del 1963, il prof. Oberti era stato accolto nella clinica «Villa S. Chiara» perché sofferente di gravi disturbi nervosi. La notte dell'8 ottobre il chirurgo, in preda ad una profonda crisi depressiva, penetrò in uno spogliatoio, prese un camice e dopo averlo attorcigliato lo passò attorno ad una sbarra della finestra, quindi si impiccò.

Sull'episodio l'autorità giudiziaria aprì in seguito un'inchiesta ed a conclusione dell'istruttoria sommaria il magistrato inquirente ha presentato la richiesta di rinvio a giudizio.

### Allarme e disagio nel centro turistico valdostano

# Frazione di Châtillon sgomberata per la frana che minaccia la statale e una nuovissima strada

**Otto famiglie, con le loro masserizie, hanno abbandonato il villaggio Soleil - Lo smottamento (forse dovuto alle piogge) ha un volume di 300 mila metri cubi: avanza su un fronte di 200 metri alla velocità di otto centimetri al giorno Nel viadotto della variante (inaugurato il 6 giugno scorso) si sono aperte profonde fenditure - Tecnici ed esperti sono stati chiamati da Roma e da Milano: si teme che la frana possa bloccare la «nazionale» del fondovalle**

(Dal nostro inviato speciale)
**Châtillon, 24 giugno.**

*Lo smottamento a monte della frazione Soleil di Châtillon, ha gettato l'allarme in tutta la zona: oggi pomeriggio gli abitanti del villaggio, situato a metà della strada per St-Vincent, hanno abbandonato le loro case, alcune delle quali di recente costruzione, poste su un colle in mezzo ad orti, giardini e vigneti. Le otto famiglie hanno trovato sistemazioni di fortuna presso parenti e amici a Châtillon. Le masserizie sono state accantonate in locali messi a disposizione dal sindaco di Châtillon, geom. Vesan.*

*La frana è sotto il costante controllo dei tecnici dell'Anas, dell'assessorato ai Lavori Pubblici della Regione e del Genio Civile. Il traffico è sempre deviato sulla statale 27 e passa a senso unico alternato per la direttrice di Châtillon, dando luogo, nelle ore di punta, a lunghe code. Cavalletti e cartelli di pericolo impediscono alle auto di percorrere la variante di tre chilometri inaugurata il 6 giugno scorso dal ministro Mancini.*

*La spalla destra del ponte a traforo in cemento armato sul vallone Soleil, lunga 17 metri, è infatti all'epicentro del fenomeno che interessa una zona di 300 metri per mezzo chilometro: da ieri a oggi il muraglione di sostegno del viadotto ha registrato una profonda fenditura, nella quale può passare in alcuni punti una mano.*

*La frana, calcolata in 300.000 metri cubi di terreno, smottando a valle preme con una velocità calcolata dai tecnici in quattro centimetri ogni dodici ore: per il momento non accenna a diminuire. Nei campi sovrastanti la variante si sono aperte nel terreno profonde fenditure.*

*L'esodo dal villaggio Soleil, cominciato all'alba, è continuato tutto il giorno. Sono stati portati via anche gli animali: galline e conigli. Negli occhi dei componenti delle famiglie Perron, Artaz, Jonin, Barrel, Brunod, Valle, Vegetti e Gurret si leggeva una pena infinita. Le donne riponevano con cura le loro cose su piccoli carri agricoli, sulle auto, sui camioncini. «E ogni viaggio è come se mi strappassero il cuore» ha detto Rosina Perron, una contadina di 50 anni, che aveva a fianco il marito, Giovanni, e il cognato, don Silvano Perron, parroco di Prévôt-St-Didier, accorso per aiutare i congiunti.*

*Luigi Barrel, di 80 anni, il contadino più anziano della frazione, ha detto: «Fin da ieri avrei dovuto farlo, ma non ne ho avuto il coraggio. Oggi sono costretto perché se ne vanno tutti. Vede?». Lungo il ripido sentiero che porta dalla statale alla frazione passavano uomini e donne trascinando carretti colmi di masserizie. «Porto con me soltanto le cose che ho più care, perché voglio tornare nella mia casa al più presto. Non è stata mai una frana questa. Deve essere un fenomeno di assestamento, dovuto forse alla costruzione della circonvallazione nord».*

*I tecnici che studiano il fenomeno sono di diversa opinione: ritengono, secondo quanto hanno dichiarato oggi, che si tratti di una infiltrazione d'acqua. Sono già stati compiuti sondaggi del terreno, altri verranno eseguiti domani con trivelle. E' anche annunciato l'arrivo di un geologo richiesto dall'Anas all'Istituto di geologia di Roma, e di un professore del Politecnico di Milano, chiamato dalla Amministrazione regionale: si tratta del prof. Guglielmo Meardi.*

*La Giunta Regionale ha inviato mandato al sindaco di Châtillon di provvedere per un immediato aiuto alle famiglie colpite dalla calamità: stamane, per un sopralluogo, si sono recati a Soleil il presidente della Giunta Regionale, avv. Bionaz, l'assessore ai Lavori Pubblici, Colombo, l'ingegnere capo del Genio Civile di Aosta, Majone, e il capo del Compartimento dell'Anas di Torino, ing. Cavalli.*

*Due canali di irrigazione che corrono a nord della variante e della frazione Soleil sono stati sventrati dall'acqua. Pattuglie della Polizia Stradale controllano il traffico sulla statale che da St-Vincent porta a Châtillon. Si teme infatti che un muraglione di sostegno possa cedere da un momento all'altro sotto la spinta dello smottamento e bloccare definitivamente il traffico. E' questa la preoccupazione che assilla maggiormente i tecnici. Si è ormai infatti in stagione estiva; sulla strada di fondovalle transitano ogni giorno non meno di 10 mila veicoli, molti dei quali provenienti dai trafori alpini del Gran San Bernardo e del Monte Bianco, per non parlare poi del traffico turistico straniero con inglesi, tedeschi, olandesi e francesi.*

*Chiuso ormai al traffico la carreggiata, nella zona, oltre alla vecchia statale, non rimane che una strada di arroccamento, possibile soltanto al traffico leggero: pullman e camion rimarrebbero bloccati a Châtillon o a St-Vincent.*

**i. v.**

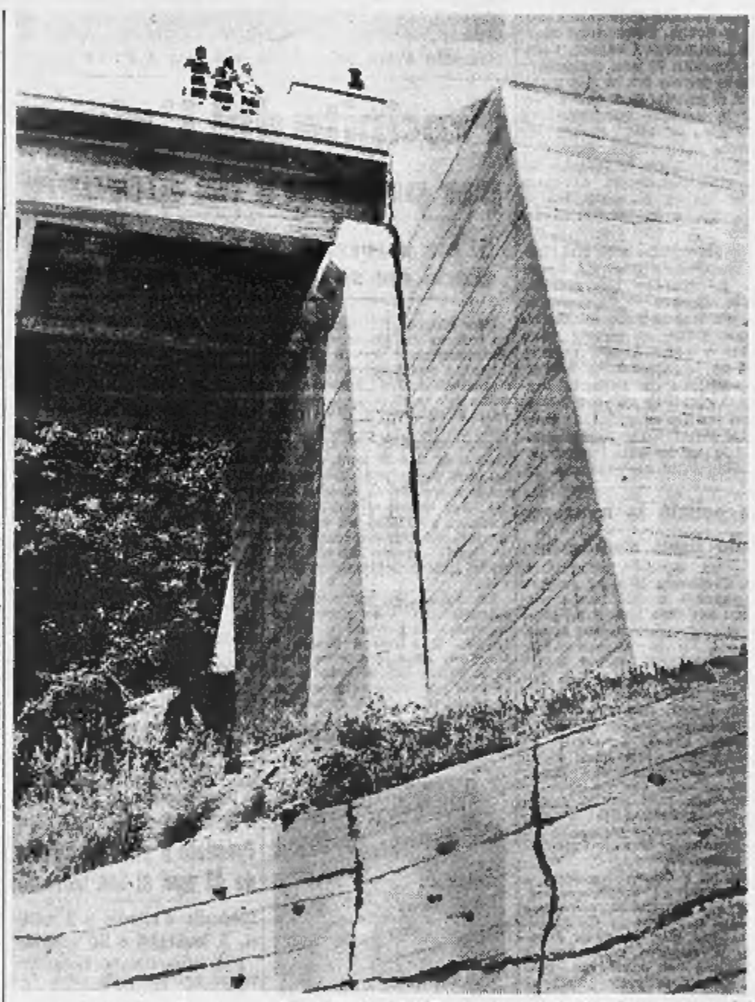

*Il grande ponte sulla circonvallazione di Châtillon minacciato dal franamento del terreno circostante. Si distinguono le profonde fenditure provocate nel cemento*

## Panico sulle spiagge a Napoli sono ricomparsi tre pescecani

*(Dal nostro corrispondente)*
**Napoli, 24 giugno.**

*(a. l.)* Tre pescecani, della specie denominata «verdoni» (lunghi sui 3 metri, pesanti 500 chili), sono stati avvistati stamane nello specchio acqueo tra Coroglio e Bagnoli da due gitanti ed un pescatore, i quali si trovavano a bordo di un motoscafo. Le imbarcazioni da diporto, che erano nella zona, si sono subito allontanate. Anche i gruppi di turisti che prendevano il bagno a circa 200 metri dalla zona dell'avvistamento hanno raggiunto precipitosamente la riva.

Altri due squali erano stati avvistati ieri pomeriggio da alcuni soci di un circolo nautico di Santa Lucia, in gita a bordo di un panfilo.

Anche al largo della costa tra Castellammare di Stabia e Sorrento i componenti di un motopeschereccio hanno avvistato ieri tre squali di notevoli dimensioni. Essi, all'avvicinarsi dell'imbarcazione, sono fuggiti con un rapido guizzo. Una descrizione particolareggiata degli squali è stata fatta dai passeggeri del panfilo «Dindino», che è ancorato al pontile del porticciuolo di Mergellina. Questi ultimi ne avrebbero avvistati due.

Le pattuglie delle motovedette della Guardia di Finanza e della polizia nonché gli uomini della Capitaneria di porto, hanno avuto ordine di sparare agli squali.

## In carcere Pupetta Maresca sospettata di ricettazione

**Napoli, 24 giugno**

*(a. l.)* Pupetta Maresca, la giovane vedova di «Pascalone 'a Nola», che il 15 aprile 1965 venne rimessa in libertà condizionale, dopo avere scontato dieci anni di carcere per aver ucciso, nel 1955, a colpi di pistola, in corso Novara a Napoli il commerciante Antonio Esposito, da lei ritenuto mandante dell'uccisione del marito Pasquale Simonetti, è tornata nuovamente in carcere. Dalla scorsa notte, è stata rinchiusa a «Poggioreale» perché sospettata di ricettazione e di aver continui contatti con elementi della malavita del Comuni vesuviani.

L'arresto è stato compiuto dalla Squadra mobile dopo una perquisizione in casa della giovane donna in via Tavernola a Castellammare di Stabia. I funzionari di polizia avrebbero accertato che Pupetta Maresca aveva acquistato merce di provenienza furtiva.

Nell'abitazione della Maresca sarebbero stati sequestrati indumenti femminili, scarpe, borse, pellicce, rubati nei negozi di Napoli e provincia da una decina di ladri (cinque donne e sei uomini) che sono stati identificati e tratti in arresto dalla polizia nei giorni scorsi.

# Pensionata senza abiti in un granaio segregata dal figlio per trenta mesi

**Lo sconcertante episodio nella campagna di Padova - L'uomo, un agricoltore quarantottenne, arrestato - L'anziana donna (73 anni) trovata denutrita e coperta di piaghe - Ricoverata in ospedale**

*(Dal nostro corrispondente)*
**Padova, 24 giugno**

Un agricoltore di Montagnana (Padova), Ermenegildo Menini, di 48 anni, è stato arrestato dai carabinieri perché, da due anni e mezzo teneva segregata la madre, Adele Tebaldi, di 73 anni, in un granaio.

L'uomo, per evitare di pagare le spese mediche necessarie alla madre — che era stata ricoverata, in precedenza, in un ospedale psichiatrico — non ha esitato a rinchiuderla nel granaio ed a privarla perfino degli abiti. La donna è stata trovata completamente nuda e denutrita, nonché coperta di piaghe.

Il Menini, tenendo segregata la madre, poteva riscuotere la pensione della donna (12 mila lire al mese) che tratteneva per sé. Del fatto pare fossero a conoscenza la moglie ed i quattro figli dell'agricoltore, i quali, non avrebbero avuto il coraggio di denunciarlo perché minacciati dall'uomo.

La scoperta è avvenuta casualmente: una pattuglia di carabinieri, durante il normale servizio — ieri sera — passava nei pressi dell'abitazione dei Menini ed udiva invocazioni di aiuto provenienti dal granaio. Entrati in casa dell'agricoltore, i militi gli chiesero spiegazioni, ma l'uomo cercava, con-citatamente, di sviare la loro attenzione dal granaio.

I carabinieri, abbattuta la porta d'ingresso del deposito, trovavano l'anziana pensionata che, a causa delle sue precarie condizioni di salute, veniva immediatamente ricoverata all'ospedale di Montagnana. L'agricoltore è stato arrestato e denunciato per sequestro di persona e maltrattamenti.

Interrogato, il Menini ha detto di aver rinchiuso la madre nel granaio due anni e mezzo fa e di averla mantenuta a pane ed acqua che egli stesso le portava «quando se ne ricordava».

**p. v.**

## Dieci milioni di danni a Cirié per l'incendio in una segheria

**Cirié 24 giugno.**

Dieci milioni di danni: questo il bilancio di un incendio scoppiato la scorsa notte nella segheria di Giacomo Chiadò Cutin, 54 anni, a Cirié, in via Remmert 41. Il fuoco, forse dovuto a corto circuito, ha investito catasta di legnami e capannoni della segheria, formando un immenso rogo.

Le fiamme sono divampate verso le 23: sul posto accorrevano i pompieri del distaccamento volontario di Cirié, due squadre da Torino e parecchi volontari. Dopo sei ore le fiamme sono state domate.

# L'Assemblea Generale Ordinaria e Straordinaria della LIQUIGAS S.p.A.

**Approvato all'unanimità il bilancio al 31 dicembre 1965 — Deliberate concentrazioni e fusioni del complesso aziendale**

Presso la sede dell'Associazione Industriale Lombarda in via Pantano n. 9 - Milano, si è riunita il 23 giugno u. s. l'Assemblea generale ordinaria e straordinaria degli Azionisti della Liquigas S.p.A.

A norma di statuto ha assunto la presidenza dell'Assemblea Mr. Philip Marfuggi, Presidente del Consiglio di Amministrazione; ha svolto le funzioni di segretario il Notaio Dott. Eugenio Galpi.

Sono risultati presenti n. 52 Azionisti, rappresentanti in proprio o per delega n. 71.656.078 azioni, pari al 68% circa del capitale sociale.

L'Amministratore Delegato Dott. Raffaele Ursini ha fornito esaurienti delucidazioni e chiarimenti sull'andamento della gestione sociale e sugli altri argomenti all'ordine del giorno.

### DELIBERE DELL'ASSEMBLEA

«Per la parte ordinaria» l'Assemblea ha approvato all'unanimità il bilancio chiuso al 31 dicembre 1965 con il Conto profitti e perdite nonché le relazioni del Consiglio di Amministrazione e del Collegio Sindacale.

L'Assemblea ha pure approvato l'opera svolta dagli amministratori nel quinquennio 1961-1965, e ha dato loro pieno scarico con espressa dichiarazione di reto o valido.

«Per la parte straordinaria» l'Assemblea, all'unanimità ha deliberato:

1°) di concentrare nella Intergas S.p.A. il complesso operativo in Italia della Liquigas S.p.A., di cedere la partecipazione Ligmar S.p.A. alla Intergas stessa, e di cederne ad altri gruppi petroliferi la partecipazione sino al 50% nel nuovo complesso operativo risultante;

2°) di incorporare per fusione nella Liquigas S.p.A. le consociate Liquigas Internazionale S.p.A. e Prodotti Petroliferi Chimici s.r.l.;

3°) di revocare la delibera relativa al prestito obbligazionario di L. 10 miliardi già assunta dall'Assemblea del 26 giugno 1965;

4°) di formulare l'art. 3 dello Statuto Sociale nel testo seguente:

«Art. 3 La Società ha per oggetto: la produzione, l'acquisto, la lavorazione e lo smercio in qualunque forma:

— dei combustibili, dei prodotti derivati dai petroli, olii e ligniti e, in genere, da qualsiasi materia o lavorazione chimico-industriale;

— delle apparecchiature per l'utilizzo del G.P.L. e di apparecchiature per uso domestico e industriale;

e può anche svolgere questo attività mediante la partecipazione in altre società.

La Società può compiere tutte le operazioni commerciali, industriali e finanziarie, mobiliari ed immobiliari, che sono ritenute dal Consiglio necessarie od utili per il conseguimento dello scopo sociale».

### BILANCIO AL 31 DICEMBRE 1965

Dal Bilancio dell'esercizio chiuso al 31 dicembre 1965 si rileva che durante lo scorso anno hanno avuto esecuzione le operazioni di fusione deliberate dall'Assemblea straordinaria del 26 giugno 1965 e pertanto le voci patrimoniali presentano nuovi valori comprensivi delle attività di tutto il gruppo.

Il Bilancio chiude in pareggio dopo aver stanziato ammortamenti per L. 703.710.581.

### ATTIVITA' DEL GRUPPO IN ITALIA

Il 1965 è stato un anno ancora difficile per tutte le attività industriali e commerciali in Italia, anche se si è potuto avvertire qualche sintomo di miglioramento. Decisamente avverso, invece, è stato per il settore del G.P.L. nel quale la concorrenza, esasperata dalle difficoltà del momento ha dato segni più manifesti di confusione e nervosismo spingendosi ad azioni di vera e propria turbativa di mercato. Si è così arrivati all'assurdo di un abbattimento verticale dei ricavi in un periodo di costi crescenti.

Permangono alla base le cause, ormai tradizionali, di disagio del settore, dovute alla carenza di una regolamentazione delle attività inerenti, alla lamentata abolizione del sistema di cauzionamento, alla facilità di inserimenti di operatori spregiudicati.

Solo attraverso una gestione improntata alla prudenza ed al massimo equilibrio possibili e compatibili con la situazione obiettiva del mercato, si è potuto evitare un risultato economico negativo.

La Società ha continuato la sua azione con tutti i mezzi e le possibilità a disposizione, verso gli organi responsabili pubblici e privati e di governo, per una giusta ed equa soluzione dei problemi di fondo che da più di dieci anni attendono di essere risolti.

Nel mese di luglio 1965 è stato dato corso all'aumento del capitale sociale da 20 a 25 miliardi, deliberato dall'Assemblea dei soci il 26 giugno 1965. E' stato pure attuato l'assorbimento della Domogas S.p.A., portando a compimento in pari tempo un vasto riordinamento organizzativo che ha impegnato a fondo tutti i dirigenti e collaboratori e che consente ormai alla Società di disporre di un organismo tecnico-commerciale-amministrativo snello e della massima efficienza operativa.

E' stata continuata, seguitando a riscuotere consensi della massa degli utenti, la diffusione del sistema «Liquicontrol», la cui applicazione totale dovrebbe compiersi nel 1968.

I consumi di G.P.L. in Italia hanno raggiunto nel 1965 le tonn. 1.135.000 con un incremento di circa l'8%. Per gli usi domestici l'incremento è stato di circa il 5%, mentre maggiore sviluppo hanno registrato gli altri settori.

L'attività della Liquigas si può riassumere così:

— Nel settore G.P.L. «Essogas», le vendite si sono pressoché mantenute sul livello 1964 con una leggera flessione.

— Nel settore apparecchiature, la collegata Ligmar S.p.A., nonostante la stagnazione del settore particolarmente difficile, ha mantenuto le sue posizioni, con buoni risultati all'esportazione.

— Il settore Camping Gaz, ha mantenuto il volume di vendita raggiunto nel 1964.

— Nel settore kerosene «Esso Splendor», le vendite sono state più che raddoppiate.

— La collegata Intergas S.p.A. ha quasi ultimato i controlli tecnici e fiscali per consentire la piena attività del deposito costiero.

— Per la nuova raffineria Nilo S.p.A., sono in corso le pratiche presso gli organi competenti per quanto necessario al trasferimento ed ampliamento della raffineria che ha sospeso la sua attività. Sono altresì in corso contatti ed intese per il futuro del nuovo complesso che potrà essere realizzato a conclusione delle trattative in corso da tempo.

### ATTIVITA' DEL GRUPPO ALL'ESTERO

— In Brasile si sono registrati incrementi nelle utenze e nelle vendite di circa il 12%.

— In Ecuador le vendite sono aumentate del 20%.

— In Sud Africa si è conseguito un aumento delle vendite di circa il 20%.

— In Nigeria è continuata l'azione di sviluppo con un incremento delle vendite del 10%.

— In Libano l'attività si è svolta con efficacia raggiungendo risultati commerciali soddisfacenti.

— In Turchia ha avuto inizio l'attività commerciale e, nonostante le naturali difficoltà ambientali, sono stati conseguiti risultati tali che convalidano le previsioni e consentono di bene sperare per il futuro.

In Brasile, dove la nostra attività ha già raggiunto dimensioni notevoli, si sono conseguiti risultati economici considerevoli. In Ecuador e Sud Africa il consolidamento delle nostre collegate ha consentito risultati positivi.

Negli altri Paesi, pur continuando l'espansione commerciale, non si sono ancora raggiunti i limiti necessari per risultati economici attivi.

### PROSPETTIVE FUTURE

Nello scorso esercizio la Società ha compiuto il suo 30° anno di vita raggiungendo posizioni rilevanti in campo internazionale e superando periodi difficili e densi di avvenimenti favorevoli e sfavorevoli che hanno notevolmente influenzato la vita sociale.

Specialmente l'ultimo quinquennio è stato caratterizzato da particolari difficoltà che hanno rivelato le necessità aziendali in funzione dello sviluppo futuro in una situazione di mercato interno ed internazionale in piena evoluzione.

Nelle precedenti assemblee era stato riferito l'interessamento sempre maggiore dimostrato dai gruppi petroliferi verso il settore della distribuzione del G.P.L., ed era stata precisata l'opportunità di accordi con i gruppi medesimi e comunicate le intese che man mano la Liquigas era riuscita a raggiungere. Oggi, dopo le vicissitudini di questi ultimi anni, constatato che la presenza di tutti i più grandi gruppi petroliferi è già in atto nel campo operativo, ponendo problemi nuovi ed a più largo raggio nel campo competitivo e concorrenziale, considerata, anche in conseguenza di ciò, la necessità di sempre più cospicui investimenti e la riluttanza dell'azionariato nell'approntare i mezzi sufficienti, il Consiglio di Amministrazione ha esposto la propria convinzione sulla opportunità e sulla utilità di una più estesa e più concreta collaborazione in campo internazionale con i gruppi petroliferi; collaborazione più concreta nel senso di una diretta partecipazione dei gruppi predetti anche al capitale delle imprese nei vari Paesi dove la Liquigas opera e dove potrà in futuro avviare nuove iniziative.

In tal modo si può portare la Società ad un giusto allineamento nella nuova situazione del settore, nel quale le grandi imprese petrolifere hanno via via assorbito ed assorbiranno sempre più le funzioni delle tradizionali aziende di distribuzione divenendone protagoniste dirette e determinanti. Con l'inserimento di altri soci che hanno maggiori capacità finanziarie e tecniche, verrebbe garantito, pur nella nuova evoluzione del settore, il futuro e lo sviluppo di quanto la Liquigas ha creato in 30 anni di sua meritevole attività.

Diversamente, se un tale programma non dovesse incontrare il gradimento dell'Assemblea, la Società si troverebbe nella condizione di dover ricorrere esclusivamente ai propri Azionisti, i quali dovrebbero sostenere tutti gli sforzi per approntarne i mezzi necessari per fronteggiare ogni esigenza e difficoltà e per risolvere i problemi che la nuova situazione del settore propone in termini sempre più vasti ed impegnativi. Nè è sempre possibile per il Consiglio di Amministrazione collocare considerevoli aumenti di capitale, non sottoscritti dai soci, trovando nuovi azionisti. Si dovrebbe in tutti i modi dare corso al prestito obbligazionario deliberato l'anno scorso e ricorrere via via a nuovi aumenti di capitale oltretutto più per mantenere e consolidare, per quanto possibile, le posizioni raggiunte che per espandere l'attività futura.

L'Assemblea con la sua responsabile e sovrana decisione, adottando le direttive sopra ricordate, ha approvato la prima proposta dei suoi amministratori scegliendo la via della piena collaborazione con le grandi Imprese petrolifere che vorranno inserirsi per cooperare al più sicuro avvenire della Liquigas.

**VILLAGGIO CIARMA RUBIANA** 30 Km. da TORINO

Panoramico, splendente di luce e di sole, oasi di pace e di verde, domina con ampia visuale i monti che lo circondano. Riceve il massimo soleggiamento e si distingue per l'eleganza e l'armoniosa disposizione delle sue ville in muratura.

CARATTERISTICHE:
soggiorno - 2 camere letto - cucinino bagno - terrazzo - terreno mq 600.

MUTUO - FACILITAZIONI PAGAMENTO

TORINO - STUDIO Geom. A. ABBENA - Tel. 769.845 - 760.485

26ª FIERA INTERNAZIONALE DELLA PESCA E DEGLI SPORTS NAUTICI

ANCONA - 25 GIUGNO - 10 LUGLIO 1966

# ULTIME NOTIZIE

*Si teme che venga chiuso il San Marco*

## Trieste ancora in sciopero per la difesa dei cantieri

### Ieri mattina i negozi di alimentari e le pompe di benzina aperti due ore - Fermi i trasporti pubblici, chiuse fabbriche ed uffici - Affollato comizio dei sindacati

*(Nostro servizio particolare)*

Trieste, 24 giugno.

Anche oggi la vita di Trieste è rimasta paralizzata dallo sciopero generale indetto per i cantieri. I negozi di generi alimentari ed i punti di vendita di carburante sono rimasti aperti soltanto per due ore, come disposto dalle organizzazioni sindacali, per dar modo alla popolazione di rifornirsi. I servizi essenziali sono assicurati, con numero ridotto di personale; i trasporti pubblici sono bloccati, sono aperte solo le farmacie di turno. L'Associazione giuliana della stampa, i sindacati dei poligrafici, i tecnici della Rai, i rivenditori di giornali sono stati invitati a proseguire il lavoro, per informare l'opinione pubblica sulla situazione.

Migliaia di persone hanno assistito stamane a un comizio unitario, indetto dalle organizzazioni sindacali Cisl, Cgil e Camera Confederale del Lavoro, nella centralissima piazza Goldoni. Hanno parlato i segretari provinciali Novelli per la Cisl, Calabria per la Cgil e Fabricci per la Camera del Lavoro.

Sostanzialmente i tre oratori hanno ribadito le stesse tesi, vale a dire che la ventilata chiusura del Cantiere San Marco e la concentrazione a Genova dei centri direzionali degli stabilimenti rappresentano un gravissimo colpo all'economia triestina e dell'intera regione Friuli-Venezia Giulia.

E' da ricordare a questo riguardo che ieri il ministero delle Partecipazioni Statali aveva smentito che sia stata presa alcuna decisione sui cantieri.

I rappresentanti sindacali hanno affermato che ogni iniziativa volta a risanare l'economia locale non potrà che essere bene accetta, ma che non sia posta alternativa al «San Marco», la cui rilevanza non si riduce alla semplice occupazione di manodopera, ma si ripercuote in tutti i settori della produttività locale.

U. S.

### Il sindaco di Trieste da Moro per la situazione dei cantieri

Roma, 24 giugno.

Il presidente del Consiglio ha ricevuto l'on. Berzanti, presidente della regione Friuli-Venezia Giulia, e gli on. Belci e Bologna accompagnati dal sindaco di Trieste, i quali gli hanno esposto le preoccupazioni della città di Trieste per il noto problema del riassetto organizzativo dei cantieri navali.

L'on. Moro, richiamandosi alle dichiarazioni già fatte in proposito dal ministro per le Partecipazioni statali, ha assicurato tutto il suo interessamento per la soluzione dei problemi di Trieste.

### Deciso il nome del partito che nascerà dall'unificazione

**«Partito Socialista Italiano - Sezione italiana dell'Internazionale socialista»**

Roma, 24 giugno.

Il partito socialista unificato si chiamerà «Partito Socialista Italiano, sezione italiana dell'Internazionale socialista». Lo ha deciso il sottocomitato psi-psdi incaricato di preparare lo statuto del nuovo partito. Il sottocomitato ha lavorato a ritmo molto celere e conta di concludere i lavori entro il 10 luglio.

Oggi si è anche riunito il comitato ideologico per l'unificazione, con la partecipazione di Nenni, De Martino, Brodolini e Cattani per il psi, e di Tanassi, Viglianesi, Paolo Rossi e Pellicani per il psdi. E' stata riscontrata, ha dichiarato Brodolini, una larghissima maggioranza sui temi in discussione. I lavori, a suo giudizio, avranno termine entro luglio.

Nel prossimo mese, secondo una dichiarazione del socialdemocratico Cariglia, il comitato generale per l'unificazione potrebbe esaminare i documenti da presentare alle direzioni e ai comitati centrali dei due partiti. In autunno, poi, avrebbero luogo i congressi di unificazione.

## Vanno al Festival di Berlino

*L'attrice Nicoletta Machiavelli, il regista Zampa, a sinistra, ed altri componenti la delegazione italiana alla partenza per il Festival del cinema a Berlino* (Tel. Ansa)

## E' in corso una grande battaglia tra americani e truppe di Hanoi

### I combattimenti si svolgono sugli altipiani centrali del Sud Vietnam - Aerei degli S. U. bombardano al Nord una colonna di 100 autocarri comunisti

Saigon, 24 giugno.

Violenti combattimenti sono in corso sugli altipiani centrali del Vietnam fra truppe americane e regolari nord vietnamiti. Un portavoce americano ha dichiarato che varie compagnie sono impegnate da una parte e dall'altra nella battaglia, che è iniziata stamane e continuava dopo il cadere delle tenebre. Da parte americana sono impegnati reparti della prima divisione di cavalleria aerea e della 101ª divisione di paracadutisti.

L'aviazione degli S. U. ha compiuto oggi numerose incursioni sul Vietnam del Nord. Un convoglio composto di 100 autocarri è stato attaccato a 40 chilometri a sud-est di Dong Hoi.

E' la prima volta che un comunicato militare americano segnala la presenza di un convoglio tanto numeroso in questa regione. Gli aerei americani hanno attaccato il convoglio distruggendo una ventina di autocarri. Il comunicato segnala inoltre attacchi aerei contro numerosi obiettivi quali stazioni radar, batterie contraeree, ponti e strade di comunicazione. *(A. P.)*

### L'America intensifica i bombardamenti aerei contro il Nord Vietnam?

*(Dal nostro corrispondente)*

Washington, 24 giugno.

(r. c.) Gli S. U. sono sul punto di intensificare i bombardamenti contro il Nord Vietnam? Può essere. Comunque Robert Fleming, portavoce della Casa Bianca, ha dichiarato oggi di non poter dare sull'argomento nessuna indicazione di nessun genere. Sta di fatto che lo stato maggiore unificato ha già da diverso tempo chiesto a Johnson l'autorizzazione a colpire con maggiore energia il Nord Vietnam per rendere più difficile l'invio di rifornimenti e di rinforzi ai guerriglieri del Sud. I militari americani vorrebbero colpire i depositi di carburante nel porto di Haiphong. Distruggendoli, a loro avviso, tutto il sistema delle comunicazioni nel Nord Vietnam subirebbe un grave colpo.

Già nella primavera scorsa era sembrato che la Casa Bianca fosse vicina a una decisione di questo genere. Tuttavia non se ne fece niente per motivi politici. Fu giudicato sconsigliabile un allargamento della guerra mentre era in corso la prova di forza tra il governo del generale Ky e i buddisti. Bisogna inoltre tener presente — per capire ciò che sta dietro alle voci di «Escalation» — la delusione americana perché una missione canadese andata ad Hanoi per sondare le intenzioni del Nord Vietnam è ritornata senza aver ottenuto nessun segno di minore intransigenza.

Secondo il Gallup Poll, tra gli americani la popolarità della guerra è ancora diminuita. Alla richiesta di dare un giudizio sulla politica vietnamita di Johnson il 42 per cento degli interrogati ha detto di disapprovarla e solo il 40 l'ha invece approvata. Il 18 per cento non ha espresso opinioni.

## Piano francese in 4 fasi per la riunificazione tedesca?

### De Gaulle (secondo l'inglese «Guardian») lo discuterebbe al Cremlino - Smentite ufficiose a Parigi

*(Dal nostro corrispondente)*

Parigi, 24 giugno.

(s. v.) Viene smentita stasera a Parigi la notizia pubblicata dal «Guardian» secondo la quale il generale De Gaulle avrebbe portato a Mosca un piano per la riunificazione progressiva della Germania. Il giornale inglese aveva attribuito al presidente della Repubblica francese la proposta, realizzabile a lunga scadenza, d'un accordo per arrivare in quattro tappe successive alla unione delle due parti in cui è diviso il Paese, la prima delle quali consisterebbe nel miglioramento delle relazioni fra la Germania dell'Ovest e i Paesi dell'Est, specie la Polonia e la Cecoslovacchia.

Nel corso di questo riavvicinamento, Bonn avrebbe dovuto riconoscere la frontiera Oder-Neisse, come le attuali frontiere cecoslovacche, ripudiando la dottrina Hallstein, secondo la quale la Germania federale non ha relazioni diplomatiche con i Paesi che riconoscono la Germania Orientale, ad eccezione dell'Urss.

Il piano francese avrebbe poi proposto lo stabilimento di relazioni fra le due Germanie, la creazione di istituzioni tecniche comuni e di una confederazione della Germania dell'Ovest e della Germania dell'Est. Benché l'esistenza del piano sia stata smentita, sembra probabile che le sue linee generali corrispondano in gran parte alle vedute del generale De Gaulle.

### Quattrocento morti in Indonesia per un'epidemia di vaiolo

Giakarta, 24 giugno.

L'agenzia di stampa indonesiana «Antara» ha annunciato che 400 persone sono morte per un'epidemia di vaiolo scoppiata nella regione occidentale di Sumatra. Nella zona colpita una squadra di medici sta procedendo alla vaccinazione in massa della popolazione. *(Ansa)*

# ULTIME DI CRONACA

## Diciannovenne «rapita» a Verona ritrovata il giorno dopo a Vicenza

### L'improvvisa scomparsa mentre si trovava in stazione con la madre - «Un giovane in auto mi ha proposto di fare un giretto» - I genitori angosciati la incontrano 24 ore più tardi sul treno con due ispettrici di polizia che la riaccompagnano a Torino

Una ragazza di 19 anni, Concetta Pesce, abitante in via Palazzo di Città 14, è stata protagonista di una sconcertante vicenda che si è conclusa con un lieto fine. Mercoledì la giovane, sofferente per un grave esaurimento nervoso, è andata a Verona insieme con la madre Maria, 45 anni, per farsi visitare da uno specialista. Alle 22 erano alla stazione di Porta Vescovo in attesa del treno per rientrare a Torino. La madre si è assentata per pochi minuti: al ritorno Concetta era sparita.

La donna ha chiesto aiuto ai passanti, si è formato un crocchio di gente agitata. Qualcuno ha raccontato di aver visto una «500» con tre giovani allontanarsi a tutta velocità dopo aver costretto una ragazza a salire. La Pesce denunciava il «rapimento» della figlia alla polizia, poi telefonava in angoscia al marito che nella stessa notte la raggiungeva a Verona. A sera sono ripartiti per Torino, dove erano attesi dagli altri due figli, Salvatore, 17 anni, e Maria Rita, di 11.

Mentre gli agenti di Verona cercavano la giovane nella città e nei dintorni, ieri all'alba Concetta si è presentata spontaneamente agli agenti della polizia ferroviaria della stazione di Vicenza. «Mi sono smarrita — ha detto — e non ho i soldi per tornare a casa». Gli agenti, dopo averla rifocillata, informavano la questura di Torino e alle 18.30 due ispettrici della polizia femminile sono saliti con la ragazza sul treno. Sullo stesso convoglio a Verona avevano preso posto gli allarmati genitori.

Durante la sosta a Milano la madre si rivolgeva ad un agente in servizio sul treno per chiedergli notizie della ragazza. L'agente non sapeva nulla, ma cercava di tranquillizzare la donna. Poco dopo mentre ispezionava i vagoni, vedeva Concetta in uno scompartimento seduta fra le due ispettrici di polizia. Non aveva dubbi: la ragazza corrispondeva esattamente alla descrizione fornita dalla donna. Avvertiva i genitori e, fra lo stupore degli altri passeggeri, avveniva il commosso incontro fra la «rapita» e la madre in lacrime.

La giovane ha dato una strana versione dell'episodio. «Mentre mi trovavo nei giardini della stazione — ha detto — un giovane in auto mi ha invitato a fare un giretto. Sono salita e siamo andati a spasso per un po'. Quando mi ha fatta scendere era l'alba ed eravamo giunti in un'altra città». Oggi sarà interrogata dalla dott. Meini della polizia femminile per chiarire i punti poco chiari del suo racconto.

*Concetta Pesce fotografata ieri sera a Porta Nuova*

### La polizia fa irruzione nella bisca clandestina

In un signorile alloggio di via Camerana 20 A agenti della squadra mobile hanno sorpreso ieri sera una bisca clandestina. Proprietaria dell'appartamento è la signora Adele Marco, 44 anni. In un salone aveva allestito una casa da gioco, con tappeto verde, roulette, fiches e altri accessori. Temendo le sorprese della polizia la signora aveva assoldato sei «pali», che erano stati disseminati nelle vicinanze. Erano tutti individui che già avevano avuto che fare con la polizia e che quindi erano in grado di riconoscere gli agenti alla lontana e di dare l'allarme in tempo.

Ma se i «pali» conoscevano gli agenti, gli agenti conoscevano i «pali». Il brigadiere Profico giungeva in via Camerana con una pattuglia e subito si rendeva conto che la bisca era ben difesa. Un agente, giunto da pochi giorni da un'altra sede e quindi non conosciuto, veniva fatto entrare per primo. Un altro fingeva di leggere il giornale spiegato e poteva infilarsi nel portone. Infine il brigadiere e altri due agenti approfittavano del fatto che due «pali» erano entrati in un bar e raggiungevano l'alloggio della signora Marco. Due colpi alla porta e la sorpresa. La signora Marco è stata denunciata, una decina di persone messe in contravvenzione, l'attrezzatura sequestrata.

## Precipita dal 1° piano per prendere un giornale

### Si era appoggiata ad un filo della biancheria che si è spezzato - Non è grave

Una giovane è precipitata da un balcone del primo piano, ma fortunatamente non è rimasta ferita in modo grave. E' la diciannovenne Ida Torsello che abita in via Biscarro 4, in barriera di Orbassano, con i genitori, Antonio di 50 anni, meccanico, Cosimena di 47 e due fratelli di 18 e 17 anni. Ieri sera, poco prima delle 20 è uscita sul balcone che dà verso il cortile. Sul balcone dell'alloggio accanto, che dista un metro e ottanta, c'era il sedicenne Bruno Scarfò. Appoggiato alla ringhiera, stava leggendo una rivista.

La ragazza gli ha chiesto che giornale fosse e se glielo faceva vedere. Il giovane ha acconsentito, si è spinto contro la ringhiera laterale e le ha sporto il foglio. Ma le braccia dei giovani non erano sufficienti per superare la distanza di un metro e ottanta. La ragazza è montata in ginocchio su un tavolinetto che era a fianco della ringhiera, ha teso una mano verso lo Scarfò e con l'altra si è appoggiata a uno dei fili tirati tra le due ringhiere per la biancheria da asciugare.

Il filo si è spezzato e la ragazza è precipitata. Lo Scarfò ha dato l'allarme ed è corso giù. Si sono affrettati anche i genitori, i fratelli, i vicini. La Torsello era a terra, svenuta e sanguinante. Un'ambulanza della Croce Verde l'ha portata alle Molinette. Sul lettino del posto di pronto soccorso la giovane è rinvenuta. Non ricordava nulla. I medici le hanno riscontrato soltanto contusioni che guariranno in otto giorni.

— Claudio Fossato, 10 anni, abitante a Venaria in via Gaetano Amati 228, ieri pomeriggio è salito su un'acacia per recuperare un aeroplano di carta che si era impigliato fra i rami. Ma è scivolato precipitando da un'altezza di tre metri e mezzo. Portato in auto a Torino, è ricoverato alle Molinette in osservazione per un trauma cranico.

*Ida Torsello, di 19 anni*

### Premiato il prof. Pino Foltz da 40 anni al San Giovanni

**Medaglie d'argento a 5 medici, 5 impiegati e 20 salariati**

Per celebrare la festa del Santo patrono della città, l'ospedale S. Giovanni ha premiato ieri mattino, durante una cerimonia nell'aula magna delle Molinette, i dipendenti con oltre 25 anni di attività. Hanno ricevuto la medaglia d'argento cinque medici (Bianco, Canavese, Conte, Grassi, Sabaino), cinque impiegati e venti salariati.

La medaglia d'oro è stata consegnata per meriti eccezionali al sovraintendente sanitario, prof. Pino Foltz, da 40 anni in servizio negli ospedali civili torinesi. La competenza e le doti organizzative del prof. Foltz avevano già avuto un riconoscimento nel 1963 con la medaglia d'oro «al merito della sanità» conferitagli dal Ministero.

### Esposti da domani i ruoli suppletivi delle imposte

Nella palestra di via Sebastiano Valfrè 8 (angolo via Vittorio Amedeo) da domani fino a tutto il 30 giugno, con orario feriale 9-15 e festivo 9-12, saranno esposti i ruoli suppletivi dei tributi comunali ed erariali (salvo ricchezza mobile e complementare) per gli anni 1966 e precedenti. Essi comprendono: imposte di famiglia, sul valore locativo, di patente, licenza esercizi pubblici, macchine caffè espresso, cani, industrie, commerci e professioni, incrementi di valore aree fabbricabili, insegne, occupazione aree pubbliche, raccolta rifiuti solidi urbani; il contributo di miglioria specifica e il contributo di fognatura. Dal 9 al 13 luglio verranno pubblicati nella stessa sede e con lo stesso orario, i ruoli suppletivi di ricchezza mobile e complementare.

## Ciu En-lai accolto a Tirana dai massimi dirigenti albanesi

### Diffuso un generico comunicato sulla visita in Romania

Tirana, 24 giugno.

Il primo ministro cinese, Ciu En-lai, è giunto oggi in volo da Bucarest per una visita ufficiale all'Albania, unico alleato europeo dell'«Impero rosso» di Mao Tse-tung.

Radio Tirana ha annunciato che tutte le più alte cariche dello Stato e del partito comunista albanese erano all'aeroporto di Tirana ad accogliere l'ospite cino-comunista.

Gli osservatori ritengono che Ciu En-lai approfitti della sua visita albanese per lanciare violenti ed aspri attacchi contro i dirigenti sovietici, cosa che non ha potuto fare durante ed al termine della sua visita in Romania. Ieri Radio Tirana aveva definito i dirigenti politici del Cremlino *«una cricca di traditori e degenerati»*.

Al termine della visita di Ciu En-lai in Romania, l'agenzia «Nuova Cina» aveva diffuso un comunicato in cui affermava che i colloqui si erano svolti in un'atmosfera franca e amichevole e che *«entrambe le parti hanno sottolineato che le relazioni di amicizia e di collaborazione fra i due paesi e partiti hanno compiuto sensibili progressi»*.

Il comunicato cinese diceva ancora, senza accennare ad eventuali divergenze di opinioni fra i dirigenti romeni e la delegazione capeggiata da Ciu, che *«le due parti hanno espresso la loro volontà di sviluppare ulteriormente le relazioni di amicizia e collaborazione nei campi politico, economico, culturale, scientifico e tecnico e fra le organizzazioni di massa»*.

*«Le due parti* — concludeva il comunicato — *hanno avuto un fruttuoso scambio di punti di vista sulle questioni internazionali di comune interesse e hanno espresso i rispettivi punti di vista favorendo la reciproca comprensione di essi».* (A. P.)

### Pajetta parla delle elezioni al comitato centrale comunista

Roma, 24 giugno.

Sono proseguiti oggi i lavori del comitato centrale del partito comunista. L'on. Pajetta ha parlato delle ultime elezioni ed ha detto: *«La situazione appare pesante, contrassegnata da difficoltà forse maggiori di quelle previste: in realtà una parte del processo rivelato dall'esito elettorale è sfuggito alla nostra previsione, impedendoci di dare all'azione del partito tutta l'efficacia necessaria».*

Il segretario della federazione di Bari, Papapietro, ha spiegato i motivi dell'insuccesso comunista nel Meridione e specialmente a Bari. Egli ha elencato i limiti e i difetti dell'azione comunista e ha aggiunto: *«Forse non vi è stato un legame sufficiente tra il nostro programma e le lotte operaie».*

GIULIO DE BENEDETTI
DIRETTORE RESPONSABILE
EDITRICE LA STAMPA
Questo quotidiano è controllato dallo Istituto Accertamento Diffusione

## Stato Civile di Torino

23 giugno 1966

NATI — Beltrando Patrizia; Genovese Cristiana; Striganno Antonio; Zenoglio Cristina; Pasqualini Giuseppe; Sardi Livio; Serafino Cristina; Milano Emilia; Masset Roberto; Depalo Stefania; Priola Claudio; Roberto Laura; Piguari Marco; Gervasio Lino; Rizzi Sergio; Ferri Maria; Mallarini Luca; Gal Franca; Roncarolo Fabrizio; Belli Marcello; Lusso Fabrizio; Chiara Lucia; Albanese Angelo; Perino Aurora; Cadespoti Claudio; Ogliara Silvia; Borgia Amedeo; Rivetti Roberto; Monticone Orietta; Minuti Franco; Ferraris Myriam; Giannetti Cinzia; Roggero Fulvio; Recchetti Guenda; Lisanti Rosanna; Bossuto Enrico; Demuru Francesco; Banin Alessandra; Faenzi Cristina; Ferrarese Tosca; Debernardi Vanni; Bassan Alfredo; Anzalone Patrizia; Gattuso Michelina; Verola Carmina; Santin Magda; Maschio Enrico; Bima Paola; Baresso Flavio; Benino Enrica; Soleti Antonio; D'Aquino Rosina; Basin Daniela; Nider Barbara; Ruscone Marco; Occhiena Dario; Pasino Claudia; Pasino Paolo; Rizzo Massimiliano; Guidi Cristiano; Carrè Antonella; Misseriani Sergio; Mattheis Claudio; Cardara Ermanno; Del Gaudio Alfonso; Bianco Roberto; Fiannaca Piero; Bertone Massimo; Cariola Sabrina; Surico Maria Roberta; Marchetti Pier Paolo; Cornetto Mauro; Di Geronimo Marco; Labbate Francesca; Bava Ezio; Calosso Marco; Segatel Flavio; Gambaudo Marco.

MORTI — Lazzaro Pietro, di anni 57, nato ad Alessandria d'Egitto, operaio, abitante in piazza Bottesini 10; Chiri Pasquale, a. 71, Moro Leccese, pensionato, v. Bagetti 10; Giorgi Luigi, a. 90, Torino, pensionato, v. R. Martorelli 6; Menin Angela ved. Besenzon, a. 91, Camponogara, casalinga, c. Grosseto 84; Rivara Arturo, a. 72, Susa, pensionato, v. A. Peyron 10; Salsa Francesco, a. 71, Torino, pensionato, p. Bottesini 3; Tordella Angela ved. Rossetto, a. 86, Montalto, pensionata, v. Casalborgone 14.

Deceduti in ospedale: Tagliante Michele, a. 76, Rivoli, pensionato; Tufarelo Maria vedova Massaro, a. 80, Spinazzola, pensionata; Visconti Francesco, a. 40, Torino, operaio; Musso Remo, a. 30, Saluzzo, operaio; Caldana Giuseppe, a. 60, Casale Monferr., pensionato; Paglietti Antonio, a. 77, Rivarolo Can.se, pensionato; Prgnant Albino, a. 80, Bruzolo, pensionato; Arese Francesco, a. 85, Cuneo, pensionato; Rolle Mario, a. 68, Torino, pensionato; Balocco Angelo, a. 63, Torino, pensionato; D'Ambrosio Delfino, a. 75, Sarno, pensionato.

Nati 78 - Matrimoni 40 - Morti 18

Improvvisamente è mancata

**Elsa Quartara nata Avaro**

La piangono: il marito Giuseppe, i figli Luciana con il marito Sergio Notari, Ettore con la moglie Aide Carlsle e figli Maurizio e Cristina, Nini con il marito Giorgio Luino e figli Alberto e Gualtiero, Gege con il marito Angelo Dosio e figlia Silvia, Mirella con il marito Luciano Sussetto, la cugina Anita Cograssa, parenti tutti. I funerali oggi alle ore 18 partendo dall'Ospedale Molinette (via Santena). La presente serva anche di ringraziamento.
Torino, via Mercanti 6, — 23 giugno 1966.

Emilia e Carlo Carisio, Lidia e Irene Pesando partecipano affettuosamente al grande dolore della Famiglia per la perdita della Signora

**Elsa Quartara**

— Bardonecchia, 24 giugno 1966.

La Sezione di Bardonecchia dell'Associazione Commercianti porge al proprio Presidente, signor Ettore Quartara, le sentite condoglianze per la perdita della cara MAMMA.
— Bardonecchia, 24 giugno 1966.

Il Personale della Ditta G. Quartara prende parte al dolore del Titolare.

Gli Impiegati e gli Operai delle Ditte E. Quartara e Dosio si associano al dolore dei Titolari per la perdita della MAMMA e SUOCERA.

La famiglia Amprimo partecipa al dolore dell'amico Quartara.

La Sezione di Bardonecchia del Partito Liberale prende parte al dolore della Famiglia Quartara.

Lo Sci Club Bardonecchia, i Dirigenti, i Soci, i Ragazzi della Scuderia prendono viva parte al lutto che ha colpito il signor Ettore Quartara per la morte della cara mamma Signora

**Elsa Avaro in Quartara**

— Bardonecchia, 24 giugno 1966.

E' mancato all'affetto dei suoi cari

**Giov. Battista Baravalle**

Addolorati l'annunciano: la moglie Carolina, figli Filippo, Antonio, Pierino con la moglie Margherita Ferroglio e famiglia; Domenica con il marito Giovanni Bianco e famiglia; fratello Bartolomeo e famiglia; cugini, nipoti, parenti tutti. Funerali sabato 25 ore 10,30 partendo dalla Cascina «Gli Stessi» Falchera. La cara Salma proseguirà per Settimo Torinese. Servizio pullman. La presente è partecipazione e ringraziamento.
— Torino, 24 giugno 1966.

Le Famiglie Rolando si associano al dolore della Famiglia Baravalle per la perdita del caro GIOVANNI.
— Torino, 24 giugno 1966.

Prendono viva parte al dolore della Famiglia Baravalle: Antonio, Luigi, Francesco, Caterina Ferroglio.
— Torino, 24 giugno 1966.

Le famiglie: Felice Bianco e Pietro Lene si associano al lutto della famiglia Baravalle.

E' mancato ai suoi cari

**Ernesto Brusasco**

Addolorati ne danno il triste annuncio la moglie, figli, nuore, nipote, fratello, parenti tutti. I funerali sabato ore 10,30 partendo da via Oropa 96. La presente è partecipazione e ringraziamento.
— Torino, 23 giugno 1966.

Cristianamente è mancato

**Luigi Canuto**

L'annunciano addolorati la moglie, figlio, nuora, cognati, nipoti, parenti tutti. I funerali oggi 25 corr. alle 14,30 da via Giachino 45 ind. la cara Salma proseguirà per San Francesco al Campo.
— Torino, 25 giugno 1966.

Il Club Dirigenti vendite di Torino partecipa al dolore del suo vicepresidente cav. Guglielmo Beck per la perdita della cara mamma

**Ermelinda Baller ved. Beck**

— Torino, 25 giugno 1966.

Presidenza, Consiglio e Soci del Circolo Po partecipano al dolore del Prof. Ing. Bonaccorso per la perdita della moglie

**Maddalena Zanini Bonaccorso**

— Torino, 25 giugno 1966.

1959 1966

**Cesare Torazzi**

Il figlio Franco con i familiari tutti ne ricordano con affetto e rimpianto la cara memoria. Ss. Messe di suffragio: a Torino, lunedì 27 giugno ore 8 nella Chiesa della Crocetta; a Vestigne, mercoledì 29 giugno ore 7 nella Chiesa Parrocchiale.
— Torino, 25 giugno 1966.

E' mancata ai suoi cari

**Giuseppina Dalberto ved. Travostino**

Ne danno il triste annuncio: i figli Lidia col marito Carlo Olivero e famiglia; Arturo con la moglie Maryrosa Collura; cognati, nipoti, pronipoti e parenti tutti. I funerali avranno luogo sabato 25 corr. in Germinara alle ore 17 con partenza dalla Villa Bertolazzone - S. Maurizio C.se alle ore 15. La presente partecipazione e ringraziamento.
— S. Maurizio C.se - Villa Bertolazzone, 24 giugno 1966.

La famiglia Collura profondamente commossa si unisce al dolore della famiglia Travostino.

I Condomini di via Bagetti 28 partecipano al dolore dell'Ing. Travostino per la scomparsa della MAMMA.

Preside, Professori, Assistenti, Personale ed Allievi dell'Istituto Tecnico Statale per Geometri di Torino prendono viva parte al lutto del prof. ing. Arturo Travostino per la perdita della Mamma

**Giuseppina Dalberto ved. Travostino**

— Torino, 24 giugno 1966.

Giovanni Raspino partecipa fraternamente al dolore dell'amico ing. prof. Arturo Travostino per la scomparsa della Mamma

**Giuseppina Dalberto ved. Travostino**

— Torino, 24 giugno 1966.

Irene Renato Umberto Balestrino sono vicini a Maryrosa e Arturo nel doloroso momento.

Si uniscono fraternamente ad Arturo per la grave perdita della cara mamma gli amici:
Renato Balestrino
Teresio Bocchio
Emilio Clara
Claudio Fresso
Giovanni Gardano
Giuseppe La Rosa
Franco Maggi
Massimo Peraldo Mattea
Paride Strabino
Renzo Valori
Domenico Vanelli
Flavio Vaudetti.

Partecipano sentitamente al dolore dell'ing. Arturo Travostino per la morte della mamma Sig.ra

**Giuseppina Dalberto ved. Travostino**

gli amici: Bertoni, Corsetti, De Michelis, Fissore, Giarchino, Genello, Guglia, Mondino, Porciani, Priante, Sari, Selleri, Valente.
— Torino, 24 giugno 1966.

Gli Amici del Circolo del 48 partecipano affettuosamente al dolore di Arturo e Maryrosa.

Cristianamente è mancato ai suoi cari

**Giovanni Grosso (Ciuvanot)**

d'anni 64

Ne danno l'annuncio: la moglie Angiolina Daniele; i figli: Rita col marito Rodolfo Marchiori e piccolo Valter; Natalino; fratello, sorelle, cognati, nipoti e parenti tutti. Funerali in Borgaro Tor. sabato 25 corr. ore 18, via Leinì 17. La presente partecipazione e ringraziamento.
— Borgaro Tor., 24 giugno 1966.

La ditta Cimbo partecipa al dolore della Signora Rita Grosso per la scomparsa del caro papà

**Giovanni Grosso**

— Borgaro T.se, 24 giugno 1966.

In seguito a grave infortunio, cristianamente è mancato all'affetto dei suoi cari

**Quartino Laurenti**

Ne danno il triste annuncio la moglie Santina, i figli Marcello e Marcella, i genitori, fratelli, sorelle, cognati e parenti tutti. I funerali avranno luogo sabato 25 corrente alle ore 16,15 partendo da via Porpora 6. La presente è partecipazione e ringraziamento.
— Torino, 24 giugno 1966.

Titolari e Dipendenti della ditta Marello Tommaso uniti nel dolore della famiglia, prendono viva parte al cordoglio per l'immatura perdita del Signor

**Quartino Laurenti**

— Torino, 25 giugno 1966.

Serenamente si è spenta

**Pauline Cougnet ved. Borgheggiani**

Addolorata ne dà l'annuncio a funerali avvenuti la figlia Emma.
— Torino, 22 giugno 1966.

Amelia e Riccardo Rissa si uniscono al dolore della signorina Avv. Emma Borgheggiani per la scomparsa della sua carissima MAMMA.

Lo Studio dell'Avv. Prof. Mario Comba prende viva parte al dolore dell'Avv. Emma Borgheggiani per la perdita della MAMMA.

Partecipa al lutto l'Avv. Paolo De Antoni.

E' volato improvvisamente in cielo

**Antonio Canora**

Ne danno il triste annuncio il papà Luigi, la mamma Cristina Viotti, le sorelline Maria Teresa, nonni, zii e la cuginetta Antonietta. I funerali sabato alle 16,30 in via Rombò 34 Rivoli.
— Rivoli, 24 giugno 1966.

Le famiglie Testa e Borghesio partecipano al dolore della famiglia Canora per la scomparsa del piccolo TONINO.

E' mancata l'anima buona di

**Vincenza Cangialosi Lo Piparo**

Il marito ed i figli Giuseppe, Santo con mogli, figli, parenti tutti, ne danno il triste annuncio.
— Bagheria, 24 giugno 1966.

Il Personale della ditta Alfredo Cangialosi si unisce al dolore del principale per la scomparsa dell'adorata MAMMA.

E' mancata all'affetto dei suoi cari

**Olimpia Viotto ved. Tomasi**

Con profondo dolore l'annunciano: figli, nuora, sorelle, cognata, nipoti, parenti tutti. I funerali avranno luogo oggi 25 corr. ore 16.15 da via Baretti 27 bis. La presente è partecipazione e ringraziamento.
— Torino, 25 giugno 1966.

Cristianamente è mancato

**Eusebio Eusebione**

Ne danno il desolato annuncio la figlia Andreina col marito Paolo Deandrea e figlia Paola e Marisa, parenti tutti. Un particolare ringraziamento al dottor Berruti e all'infermiere Maurizio. Funerali oggi alle ore 14,30 da via San Francesco da Paola 10 bis.
— Torino, 25 giugno 1966.

E' mancata ai suoi cari

**Modesta Bello n. Zanpaolo**

Il marito, i figli con rispettive Famiglie e parenti tutti ne danno dolorosa partecipazione. Funerali domenica mattina partendo da via Gorizia 131/5. La presente è ringraziamento.
— Torino, 24 giugno 1966.

L'Associazione Esattori e Tesorieri della provincia di Vercelli prende viva parte al dolore dei famigliari per la scomparsa del caro collega

**Emilio Olearo**

esattore di Tronzano.
— Vercelli, 24 giugno 1966.

25-6-'65 25-6-'66

Nel primo anniversario della tragica scomparsa di

**Mirella Migliore nata Piccato**

Il marito Simone e famigliari La ricordano a quanti le vollero bene.
— Torino, 25 giugno 1966.

1965 1966

**Gino Bosio**

FIAT

Moglie figli lo ricordano con affetto e rimpianto.
— Torino, 25 giugno 1966.

**Giuseppe Para**

Nel decimo triste anniversario il moglie con immutato affetto lo ricorda e parenti, amici.
— Albiano, 25 giugno 1966.

# ANNUNCI ECONOMICI

**OFFERTE LAVORO** L. 180 per parola

*(Continua da pag. 16)*

**ELETTROMECCANICA** cerca montatori quadri elettrici impianti macchine. Telefonare 238-756.

**FALEGNAME** cercasi età 30-40 anni paga massima più incentivo per fabbrica cassette lettere compensato formica. Seal, Pramia 77.

**FALEGNAMI** pratici lavorazione mobili in laminato assumonsi. Scrivere indicando età posti occupati pretese. Scrivere: «Pubblicità Stampa 237 — Torino». 2001

**FAMIGLIA** assume tuttofare luglio agosto per villeggiatura Viareggio. Telefonare 501-895. A65946

**FAMIGLIA** cerca donna tuttofare luglio-agosto casa campagna prossimità Torino. Telefonare 590-757.

**FIORAIA** giovane per composizioni artificiali, orario fisso, assumiamo. Rentafiori, telef. 489-765, Via Urbino 15. A65721

**FRESATORE** attrezzista cercasi. Telefonare 793-636. 2001

**HOTEL** Stambecco, Cervinia, cerca cameriere piani max 35 anni. Telefonare Torino 537-921.

**IMPORTANTE** Commissionaria autoveicoli Fiat ricerca esperti motoristi complessivisti. Richiedesi massima competenza. Scrivere: «Pubblicità Stampa 190 — Torino». O236

**INDUSTRIA** confezioni assume macchiniste, disegnatrici, tagliatrici. Via Aosta 21. O43

**INDUSTRIA ELETTROMECCANICA CERCA AGGIUSTATORI PROVETTI PER STAMPI TRANCIATURA MASSIMA RETRIBUZIONE. PRESENTARSI ELBI, VIA DELLA PRONDA 135.**

**INDUSTRIA** materia plastiche assume manovali e operai massimo 30enni. Soc. Sipab, Ceresole d'Alba, 10 km. da Carmagnola, tel. 59-47.

**INFERMIERA** referenziata notte, altra giorno pratiche, per ammalato emiplegico cercansi. Scrivere: «Pubblicità Stampa 4337 — Torino». A67060

**INGEGNO** materiale elettrico cerca personale vendita pratico forniture industriali. Referenze. Scrivere: «Pubblicità Stampa 5232 — Torino».

**LAVORANTE** sarto interno-esterno urge. Telef. 363-118.

**MAGLIERISTE** rettilinea 12-14 giovani cerca subito maglificio Arianna. Telefonare 535-196. A65118

**MAGLIFICIO** Kelly cerca stiratrici presso, macchiniste rettilinea cucitrici e apprendiste. Presentarsi corso Siracusa 75, ore 8-17,15.

**MAGLIFICIO** per ampliamento reparti cerca capo reparto capo squadra, controllatrici. Scrivere dettagliatamente a: «Pubblicità Stampa 5161 — Torino». A65118

**MODELLATORE** legno cercasi per sviluppo società. Indicare posti occupati. Scrivere: «Pubblicità Stampa 4260 — Torino».

**NEGOZIANTI** cercano donna anche a giornate per custodia bambino. Telefonare 546-790 giorni feriali.

**OFFICINA** assume apprendista tornitore aggiustatore. Presentarsi corso Brescia 10 bis. A66558

**PASTICCIERE** abilissimo direzione laboratorio eventuale cessione negozio, ottime condizioni. Scrivere: «Pubblicità Stampa 5183 — Torino».

**PELLETTIERE** e macchinista cerca Ratteri, via Gramsci 2, tel. 542-786.

**PETTINATRICE** cerca abile aiuta 1Banne, Magenta 57. Tel. 553-863.

**PETTINATRICE** limite cercasi Monti Telefonare 341-580 Borgaretto (To).

**PETTINATRICE** lavorante pratica cercasi. Telefonare 480-338.

**PICCOLA** famiglia adulti cerca tuttofare referenziata disposta trasferirsi mare. Telefonare 563-300.

**PICCOLA** famiglia cerca tuttofare referenziata possibilmente lissa. Telefonare 545-547. A66879

**PORTINERIA** 1-2 persone adulte media età cercasi. Scrivere: «Pubblicità Stampa 4245 — Torino».

**PULITORE** metalli assume industria lavorazioni in serie. Via Bassano 5.

**RAGAZZA CERCASI PER SERVIZIO DA FAMIGLIA DISTINTA SOLTANTO DUE PERSONE CENTRO CITTA' PAGA MASSIMA BUON TRATTAMENTO SPESE VIAGGI ECC. RIMBORSATE. SCRIVERE ETA', POSTI OCCUPATI A: «PUBBLICITA' STAMPA 233 — TORINO».**

**RAGAZZA** 15-16enne cercasi da laboratorio allografico. Tel. 749-338.

**RIMAGLIATRICI** pratiche assume subito Maglificio Arianna. Tel. 535-196

**RIPASSATRICE** abilissima rammendo maglieria fine assume subito Maglificio Arianna. Telef. 535-196.

**RISTORANTE** cerca cuoco e cuoca referenziato. Telefonare 890-172.

**SARTORIA** cerca urgente lavorante e apprendista. Tel. 652-785.

**SELLAIO** auto giovane, capace cercasi. Autolodare, Prejus 108, telefono 389-960. 2001

**SIGNORA** sola cerca tuttofare buon carattere per villeggiatura montagna escluso cucina. Tel. 553-218.

**SIGNORA** sola cerca urgentemente tuttofare fisso medio età capace referenzialissime. Scrivere precisando posti occupati: Attilio Bialetti, Via del Carmine 28, Torino.

**TAPPEZZIERI** stoffa presentarsi Sedi via Pollenzo 31, Torino.

**TUTTOFARE** a ore coniugi soli zona S. Salvario cercano. Scrivere: «Pubblicità Stampa 5260 — Torino».

**TUTTOFARE** seria onesta anche 1° servizio, trattamento familiare, cercasi. Scrivere: «Pubblicità Stampa 4256 — Torino».

**URGE** lavorante e aiutante parrucchiera. Via Domodossola 68, tel. 70-740.

**VERNICIATORE** Carrozzeria disposto trasferirsi Sanremo cercasi urgentemente capacità lavorazione ciclo a forno. Scrivere: Birone Pubblicità 28/P Sanremo.

**VERNICIATRICE** e verniciatore cercasi. Via Antonelli 32, Regina Margherita, Collegno. A67047

**50.000** a tuttofare giornata capace referenziato zona viale XXV Aprile. Scrivere: «Pubblicità Stampa 4337 — Torino». A67060

**PIAZZISTI, RAPPR.** L. 180 per parola

**A** introdotti industrie offresi per Torino, Cuneo, Asti, Alessandria, Novara articolo imballaggio nuovissimo affermato campo internazionale. Scrivere: «Pubblicità Stampa 4205 — Torino». AG5392

**A** società commerciale ben organizzata introduttissima ramo ricambi auto Lombardia interessano rappresentanze con o senza deposito da fabbricanti. Casella 306 P Sip, Milano.

**AMBOSESSI** muniti auto cercasi per vendita nuovo prodotto settore ospedaliero. Telefonare 760-469.

**ATTIVO** 25enne con locale ed automezzo desiderasi formare deposito con rappresentanza provincia Cuneo offresi grande ditta. Scrivere: «Pubblicità Stampa 5253 — Torino».

**ATTREZZATA** bulloneria alta resistenza ed inox cerca viaggiatori pratici già introdotti industrie ed rivenditori provvigione 5 %. Scrivere: «Pubblicità Stampa 5254 — Torino».

**BIELLA.** Organizzazione vendita tessuti direttamente consumatore assume rappresentanti. Pubbliman 155/5, Biella. 23835

**CERCANSI** introdotti drogherie ferramenta coloriflci abbinamento redditizio articolo gran marca. Telefonare 471-772. A66447

**CERCASI** rappresentante utensili, autoricambi. Scrivere: «Pubblicità Stampa 5169 — Torino». A65250

**CERCANSI** introdotti merceria abbinamento redditizio. Telef. 471-772.

**DITTA** coloniali e prodotti chimici reclamizzati, cerca venditori zona Torino e provincia, preferibilmente introdotti alimentaristi e droghieria. Assicurato stipendio sindacale e provvigioni. Referenze. Scrivere: «Pubblicità Stampa 5218 — Torino». A65703

**DITTA** organizzata Tre Venezie cerca rappresentanza con deposito. Ricambi elettrici, autoveicoli. Scrivere: Pubbliman, Cassetta 108-A, Padova.

**ENERGICO** giovanile pensionato esimerebbe con seria qualificata ditta possibilità rappresentanza alimentari detersivi, auto propria. Scrivere: «Pubblicità Stampa 5182 — Torino».

**GROSSISTA** prodotti largo consumo cerca organizzazione vendita tutta Italia cui affidare mandato rappresentanza generale. Scrivere referenziando: «Pubblicità Stampa 4214 — Torino». A65603

**IMPORTANTE** ditta ascensori cerca rappresentanti provincie Aosta Asti Cuneo Vercelli Novara veramente introdotti campo edile enti statali. Scrivere: «Pubblicità Stampa 24 — Milano». 24252

**IMPORTANTE** industria litografica cerca rappresentante per zona Piemonte e Valle d'Aosta. Scrivere: Pubbliman, casella 551, Parma.

**IMPORTANTE** raffineria cerca agenti venditori introdotti ramo oli minerali lubrificanti autotrazione industria muniti automezzo proprio. Richiedonsi serie referenze ed curriculum vitae esclusività zona ed alti compensi provvigionali. Zona: Torino, Alessandria, Asti, Vercelli, Novara, Cuneo. Scrivere: «Pubblicità Stampa 32 — Milano». 24252

**INDUSTRIA** chimica cerca agenti vendita specialità per floricultura. Stipendio provvigione possibilità carriera. Scrivere Arci, Casella Postale 62, Torino. 1001

**IMPORTANTE** Casa discografica cerca giovani agenti preferibilmente introdotti, mezzo proprio, zona di fascia Piemonte. Inviare curriculum dettagliato precisando pretese a: «Pubblicità Stampa 20 — Milano». A65118

**IMPORTANTE** casa discografica cerca rappresentante pratico settore automobile propria provincie Alessandria Asti Vercelli. Dettagliare curriculum ed referenze Casella 322 P Sip Milano. 24331

**IMPORTANTE** casa discografica cerca rappresentante pratico settore automobile propria provincie Torino Val d'Aosta. Dettagliare curriculum ed referenze Casella 322 P Sip Milano. 24331

**INDUSTRIA** liquirizia cerca rappresentante introdotto grossisti dolciari. Lit, Ventimiglia. 24331

**INDUSTRIA** prodotti chimici, lubrificanti auto, cerca abile venditore Torino e provincia. Rimborso spese, provvigioni. Possibilità carriera. Dettagliare: Petroichimica Seveso Poggiora Cusano Milanino. 24331

**INTRODOTTO** ditte edili Piemonte Valle Aosta cerco rappresentanza macchine per edilizia da serie ditta. Scrivere: «Pubblicità Stampa 5241 — Torino». A65847

**MAGLIFICIO** artigiano, maglieria intima speciale donna, cerca rappresentante che già visiti clientela adatta. Pubbliman, casella 552, Pinerolo. 24284

**OFFRESI** ispettore 27enne bevande analcoliche gassate scopo miglioramento; referenziato. Telef. 857-017.

**PROPAGANDISTA** esperto, residente Novara o Vercelli, cerca importante industria farmaceutica per propaganda medica. Inviare curriculum vitae con referenze e pretese. Casella 369/A, Sip Milano. 24211

**ORGANIZZAZIONE** internazionale cerca giovani militesenti da avviare carriera vendita impostata esclusivamente sul sistema capillare. Corso teorico pratico dopo colloquio selettivo. Assistenza mutualistica più guadagno condizionato dalla capacità singola. Manoscrivere specificando età, studi: «Pubblicità Stampa 89 — Torino». O151

**PASTE** uovo zone libere Piemonte cercansi venditori depositari, specifica conoscenza settore. Scrivere Birone Pubblicità 19 R. Sanremo.

**RAFFINERIA** metalli non ferrosi, per la produzione di lingotti bronzo, ottone, alluminio, molto introdotta nel ramo, cerca rappresentante per zona Piemonte e Valdiggia. La rappresentanza viene offerta ad elemento giovane, volonteroso, onesto e di provati requisiti morali. Scrivere: casella 22 E. Pubblicità Bottistoni, Monza. 24331

**SOCIETA'** lubrificanti cerca agenti vendita. Referenze. Scrivere: «Pubblicità Stampa 4226 — Torino».

**TESSITURA** pali commessi cerca introdotti settorio Torino ed alta Italia. Scrivere: «Pubblicità Stampa 242 — Torino». 1001

**VIAGGIATORE** vasta esperienza vendita disposto viaggiare oltresi seria ditta. Telefonare ore pasti 350-355.

**SMARRIMENTI** L. 180 per parola

**SMARRITO** seguito femmina, manto rossiccio, taglia piccola, località Leini, Settimo, Mancia. Tel. 998-061.

**TROVATA** barboncino nero. Telefonare 588-308. A65718

**INFORMAZIONI** L. 180 per parola

**ACCERTAMENTI**, indagini, ricerche. Via S. Francesco da Paola 40, Berlamondini, telefonare 521-181.

**INFORMITALIA**, informazioni commerciali private indagini; controlli, infedeltà. Santateresa 10, telefono 511-024. 21580

**MAIORPOL**, Garibaldi 5, telefono 512-206. Investigazioni, informazioni prematrimoniali private, commerciali, ricerche. Controlli infedeltà, moralità. Italia estero.

**IGIENE E TERAPIA** L. 180 per parola

**MASSAGGIATRICE** estetico curativo rassodamenti anticellulite dimagranti garantiti, sauna, relax. Tel. 587-693.

**AUTOMOBILI** L. 180 per parola

**A.A.A. ACQUISTIAMO** subito pagando massimo autovetture dipendenti e privati. Vendiamo garanzia 6 mesi. Autodostefani 293-992, corso Grosseto 55, attenzione vicino corso Vercelli (anche festivi).

**A.A.A.A.A.A. ABBIAMO** abolito l'anticipo per farvi realizzare il sogno di avere un'automobile già assicurata contro tutti i danni compresi i vostri con tarto (Kasko) alle più ampie dilazioni di pagamento. Ogito utilitarie alle fuori serie d'ogni marca e tipo acquistatele con fiducia. Vi saranno fornite con certificato di garanzia come auto nuove. Ingresso libero. Sono gradite le visite informative anche nelle mattinate festive. Soc.p.Az. Atauto, corso Principe Eugenio 11, via Barletta 133.

**A.A.A.A.A. GRANDE** assortimento Giulia TI, GT, sprint, Giulia 1300, Giulietta TI, Fulvia 2 C, Flavia 1500, 1800, Appia III serie, Fiat 1500, 1300, 1100 special, familiare, berlina, 850, 600, 500, giardinette, multiple, Mini Cooper. Permute, garanzia. Corso Agnelli 22, tel. 322-493.

**A.A.A. CORSO** Francia 343 accetti anticipi, vendiamo permutiamo garantite 500, 600, 1100, da 150.000 a 550.000, occasionissime: Bianchina OSR, Giulietta TI, Simca 1000, Giulia TI, spider, Appia II III, 850 Abarth, IM 3, 1300, 1500, coupé.

**A.A.A. SPIDER**, sprint, Giulia GT, Giulia TI, coupé, Lancia, Fiat, Alfa, Giulietta, Appia, 1500, 1300, 850, 600, 500, traversata garantita via Vigone 44, corso Ferrucci 80.

**A.A.A. VASTA** gamma autovetture sportive e turismo, MG biposto, Giulia spider veloce, 1500, 1200 Fiat coupé, Giulia sprint, Mini Cooper, 850 coupé, IM 3 berlina, Flavia coupé, Fulvia 2 C, Fiat 1500, 1300, 1200, 1100, 600, 500, familiari, berline, Volkswagen '64. Permute, garanzie, Montalcone 13, tel. 366-863.

**A.A. ARCIOCCASIONISSIME** Flavia '64, '63, '61, 1300 da scegliere 1100 e 600 tutti tipi, furgone diesel 1100 '63, Leoncino cassone, giardiniere 500, 500 F, Appia III, Zagato, Giulia 55, Multipla, furgone 615, Viscontea motore Leoncino. Via Malta 36/10, telefono 386-847.

**A.A. AUTOSALONE** compera contanti pagando massimo, vende rateizzando. Via Nizza 133. O368

**A. AUTONOLEGGI** vetture da [illegible] giornaliere. Corso Dante 46. Telefonare 694-714 O792

**A. AUTOVETTURE** [illegible] garantite a [illegible] importo rimane. Vigone 44, corso Ferrucci 80. O56

**A. COUPE'** 2300 S, Maserati, coupé Rekord 1700, Fiaminia Touring, Giulia sprint, Fiat 1500, 1100 D, 850 coupé, 750, 600, 500, Primula familiare, Bianchina panoramica, Dal, Madama Cristina 93. O358

**A. FINANZIARIA** immobiliare automobilistica concede prestiti immediati su automezzi (anche protecati). Modicità, riservatezza. FID, via Cernaia 18, telef. 542-834, 530-445.

**A. GIULIE** Giulietta, 1500, [illegible] 1100 D, Appia, 850, 600, 500 vende compra permuta, via Rubiana 10. Telefonare 753-566.

**A. NIENTE** anticipo vendiamo qualsiasi automobile Fiat, Lancia, Alfa, Vigone 44, corso Ferrucci 80.

**A. RATEALMENTE** 500, 600, 1100, 1300, 1500, 1800, 500 belvedere, Consul 315, multiple, Appia, giardiniera. Corso Agnelli 98.

**A. VIVA** la NSU Prinz, fortunato chi ce l'ha e fortunato chi la prenota. Concessionaria via Vigone 44, corso Ferrucci 80, consegna sollecita vendita 30 mesi senza cambiali.

**A-1 ITALCAR** autoveicoli d'occasione esposizione all'aperto qualunque tipo. Orario 9-22 compreso festivi corso Trieste 95 (Radiale per Moncalieri). Saloni vendita corso Giulio Cesare 202; corso Filippo Turati 63, orario normale. O323

**A** partire da 80.000 in su vendiamo 500, 600, 1100, Appia, Dauphine, e molte altre occasioni traversata via Vigone 44, corso Ferrucci 80.

**A** prezzi di assoluta concorrenza abbiamo vastissimo assortimento auto d'ogni tipo. Permute, rateazioni. Corso Turati 82. O1002

**A** 100.000 vendiamo 500, 600, 1100 garanzia. Corso Rosselli 11 angolo Re Umberto. O112

**ABBIAMO** Giulia 1300 TI, Flavia coupé, Porsche, Giulia GT TI, 1100, 850, 500, altre occasioni. Autosalone Porta Nuova, telefono 546-581.

**ABBIAMO** vastissimo assortimento auto occasioni vendite rateali. Cavalieri, Largo Turati 49, tel. 583-536.

**ABBIAMO** vastissimo assortimento autocarri, giardinette, vetture. Raffaello 18, telef. 683-070. O324

**ACQUISTA** contanti furgone 1100 buono stato. Telefonare 774-500 ore ufficio.. 2001

**ALLA** Sale concessionaria Opel disponibili per pronta consegna ultime occasioni usate: Fiat 1500 L '63 680.000, Simca 1300 '64 580.000, Peugeot 404 '64 850.000, Alfa Romeo Giulia spider '62 750.000, Giulia TI '63 700.000, Opel Kadett '63 500.000, Opel Rekord 1500 '63 600.000, Opel Rekord 1700 L '63 750.000, Volkswagen 1500 '64 830.000; lunghe rateazioni con minimo anticipo. Piazza Adriano 11, telefonare 759-924, 779-647.

**ALLA** Sale concessionaria Opel disponibili ottime occasioni usate e prezzi eccezionali: Fiat 600 D 1964 440.000, Fiat 1100 '56 100.000, Fiat 1100 D '63 460.000, Fiat 1100 familiare '62 450.000, Fiat 1300 e 1500 '61 400.000, Fiat 2300 '62 430.000, Renault 4 L '62 270.000, Taunus 12 M '63 470.000; lunghe rateazioni con minimo anticipo. Piazza Adriano 11 tel. 759-924 779-647

**ALL'AUTOSALONE** Assola, 5, Maurizio 69, telef. 877-253. Patrete acquistare vendere qualsiasi tipo autovetture. Lunghe rateazioni.

**ALL'AUTOSALONE** Calvo, corso Turati 38, troverete 500, 600, 850 berlina coupé, 1100, 1500 '62-'65, 1500 lungo '64, Flavia '61-'62-'63, Fulvia 2 C, Giulia, Giulietta '63. Permuta, rateazioni ed acquisto contanti qualsiasi autovettura.

**AMI** 6 Citroen c.c. 600, 5,5 litri per 100 km., 4 porte, economicissima. Disponibili «Controllo 66» completamente revisionate, garantite, partendo da L. 450.000. Citroen, via Zumaglio 29 (piazza Rivoli).

**ANTICIPATE** nulla neanche l'assicurazione. Provvediamo noi. Subito in auto con la prima rata. Sono gradite le visite informative anche nelle mattinate festive. Soc.p.Az. Atauto, corso Principe Eugenio 11, via Barletta 133 O379

**ANTICIPO** niente, completamente a rate, autovetture perfette ogni tipo. Cisal, Andrea Doria 13.

**APPIA** III ultimo privato a privato vende, permuta. Telefonare 387-765.

**APPIA** III serie 1961-1962 in ordine, assortimento, facilitazioni vende commissionaria Lancia Frassati, corso Turati 12, telefono 593-182.

**APPIA** III 1960 privato vende contanti 370.000. Telefonare 595-554.

**ARCIOCCASIONISSIME:** Familiari 1300, 1100, giardinetta panoramiche, multiple, furgone, camioncini vendiamo. Via Vigone 44, c.so Ferrucci 80.

**ARCIOCCASIONISSIME** Flavia coupé, 1500, 1800, Fiat 1500 S coupé, Mercedes 220 SE iniezione, Fiat 850 coupé, spider 1200, 1500, Vignale 750 coupé, Appia coupé. Corso Agnelli 22, tel. 322-493. O48

**ARCIOCCASIONISSIME** NSU, Opel, Volkswagen, BMW, DKW, Anglia, Consul, Renault, Dauphine, IM 3, I 4, Prinz 4, Prinz 1000, vendiamo permutiamo, Vigone 44, corso Ferrucci 80. O56

**ASSICURIAMO** ratealmente al prezzo più basso autovettura. Tel. 655-087

**ASSICURIAMO** ratealmente 500: 28.714; 600: 32.490; 850: 37.264; 1100 42.[illegible]. Tel. 689-767.

**ASSORTIMENTO** Volkswagen, 1800, 1100 D, Simca, Anglia, Giulietta, 900 D, furgoni, Romeo, 500. Saluzzo 29. O589

**AUTOCARROZZERIA** Pastorino, lavori garantiti prezzi modici preventivi e concordati con assicurazioni. Sebastopoli 227. O943

*(Continua a pag. 18)*


scegliere con cura il proprio abbigliamento estivo; trovare con sicurezza ciò che serve alla propria eleganza in un assortimento veramente eccezionale e conveniente: centri della confezione

**marus**

confezioni: Cori per signora • Facis e Sidi per uomo

Facis JUNIOR per ragazzo e giovanotto • Cori JUNIOR per le più giovani • Kit-kat per ragazze, bambini e bambine

MARUS Piazza Solferino, 1 □□ Via Roma, 343 □□ Via Nizza, 193 □□ Piazza Statuto, 24
Via Monginevro, 18 □□ Via Chiesa della Salute, 35 TORINO

Centri della confezione MARUS di: Torino - Biella - Milano - Venezia - Mestre - Livorno - Parma - Reggio E. - Ferrara - Napoli - Catania - Palermo

**PARCHEGGIO GRATUITO**
**Per tutti i clienti del centro della confezione MARUS in via Roma è disponibile un parcheggio gratuito in via Gobetti n. 9-23 (Garage Principe).**



**VOXSON ZEPHYR quinto**

**E' UNO SOLO... MA NE VALE TRE**

**in casa**
Ecco il vostro portatile installato sullo speciale supporto A. 765.
Lo Zephyr Quinto funziona così automaticamente con tutte le tensioni di rete ed in più la scala si illumina.

**in gita**
La radio portatile unica al mondo per le sue molteplici prestazioni.
7 transistor più 2 diodi.
Antenna in ferrite ad alta permeabilità.
Oltre 150 ore di autonomia.
Commutatore di tono.
Innesto auricolare.
Colori: nero, bianco, grigio.

**in auto**
Innestato sullo speciale supporto S. 755 è alimentato con tensione stabilizzata dall'impianto elettrico della vettura e non ha bisogno di antenna esterna.
La scala illuminata facilita la ricerca delle stazioni nelle ore notturne.

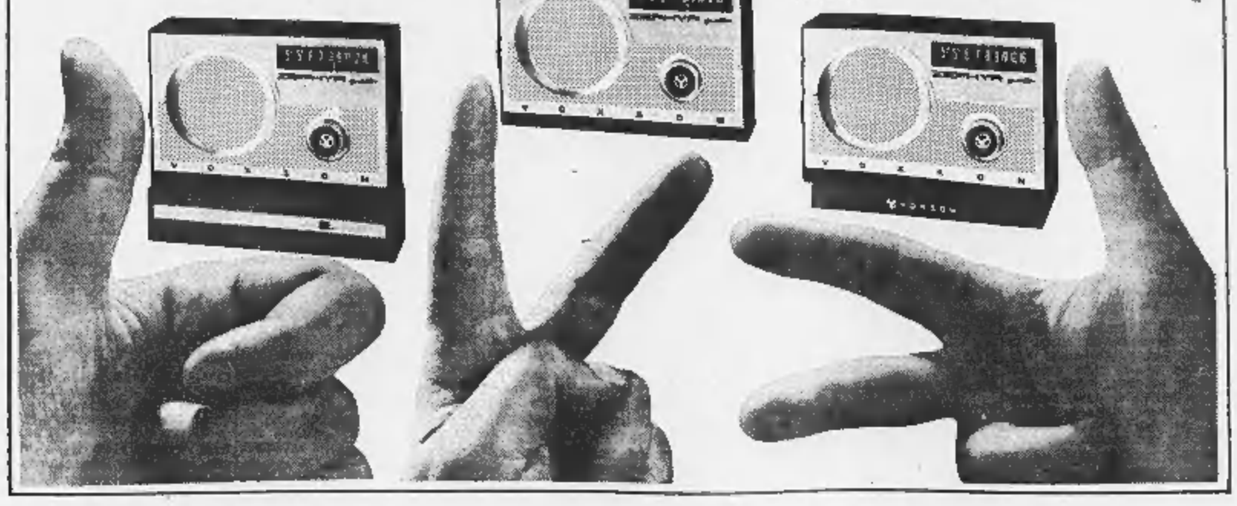

PUBBLIVOXSON



RAI LA STAMPA

TV STUDIO UNO Quiz

CONCORSO A PREMI ABBINATO ALLA TRASMISSIONE «STUDIO UNO» del 25 GIUGNO 1966

nome e cognome .....
indirizzo .....

| | |
|---|---|
| I | |
| II | |

Ritagliare e incollare su una cartolina postale e spedire alla RAI, casella postale 400, Torino.

Nel corso di ciascuna trasmissione di «STUDIO UNO» verrà eseguita una canzone con testo italiano nella quale due parole del testo originario saranno cambiate sostituendole con altre due parole; per partecipare al concorso «Studio Uno Quiz» i telespettatori dovranno individuare e indicare negli appositi spazi di questo tagliando le due parole esatte del testo originario della canzone.
I tagliandi, ritagliati e incollati su cartolina postale, dovranno pervenire alla RAI - Casella Postale 400 - Torino entro e non oltre le ore 10 del venerdì successivo alla trasmissione cui si riferiscono.
Tra tutti i tagliandi contenenti l'esatta indicazione di entrambe le parole del testo originario che sono state sostituite verranno estratti a sorte settimanalmente una automobile (Alfa Romeo Giulia TI oppure Fiat 1500 oppure Lancia Fulvia 2 C) e 10 premi consistenti ciascuno in un buono del valore di L. 150.000 per l'acquisto di libri e in un motoscooter (Lambretta SX oppure Vespa 50).
Tra tutti i tagliandi contenenti l'esatta indicazione di una sola delle due parole del testo originario che sono state sostituite verrà estratta a sorte una scorta di prodotti alimentari del valore commerciale di L. 700.000 (polli, carne di maiale magro, uova, olio d'oliva, ecc., di produzione nazionale) tale da fornire la dispensa del vincitore per un anno.
L'invio delle cartoline implica la piena conoscenza e l'incondizionata accettazione delle norme del regolamento pubblicato sul n. 12 del Radiocorriere-TV.
Aut. Min.



**SOCIETA' IMPORTANZA NAZIONALE**
**cerca AGENTE**
con deposito per province: Torino - Aosta - Cuneo - Vercelli veramente introdotto ramo
**Televisione - Autoradio - Radio**
Offerte dettagliate a: **Pubblicità Stampa 110 - Milano**



LA SOCIETA' BARBERO GIORGIO & FIGLI
INDUSTRIA [illegible] — CANALE
Cerca ISPETTORE alle vendite, per l'Italia centrale, specializzato nel ramo.
Scrivere: Canale (CN), referenziando.



Salone de **LA STAMPA**
Libreria Concessionaria dell'Istituto Poligrafico dello Stato
VIA ROMA, 80 - TELEFONO 517.958
RIPRODUZIONI A COLORI DI GRANDI OPERE DI PITTURA CLASSICA



**condizionatori d'aria** Carrier

Licenziataria Marelli Aerotecnica, [illegible] E. Marelli & C. S.p.A.
Concessionari di vendita:
Torino : CUMANI - Via XX Settembre, 71/B - Tel. 521072
Torino : CAVICCHIOLI - Via Pietro Micca, 5 - Tel. 5[illegible]
Alessandria: BRUNI & SPIRITO - Via Machiavelli, 1 - Tel. 5666
Asti : SPINNLER - C.so Alfieri, 214 - Tel. 3295
Acqui T. : TACCHELLA - Via Garibaldi, 18 - Tel. 3721



**ecco perché**
è doppio*
il comfort (e la sicurezza)
degli ammortizzatori
**DE CARBON**

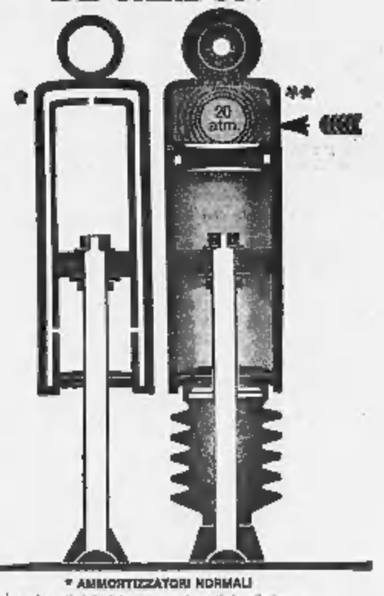

* AMMORTIZZATORI NORMALI
i movimenti del pistone sono frenati da olio inerte.
** AMMORTIZZATORI DE CARBON
Un cuscino d'azoto compresso, esercita una spinta continua sull'olio "a circa 20 atm." Annulla tutti i vuoti di tenuta.
"DE CARBON" è l'unico ammortizzatore che unisce il sistema oleodinamico al [illegible] pneumatico.

oggi
PREZZO ECCEZIONALE PER LE
**FIAT 500**
**FIAT 600**
**FIAT 850**
ammortizzatori DE CARBON oleopneumatici
In Italia prodotti e distribuiti da:
CORTE & COSSO - CORSO RE UMBERTO 40 - TEL. 535441 - 535563 - TORINO

# ANNUNCI ECONOMICI

**AUTOMOBILI** L. 180 per parola

(Continua da pag. 17)

**AUTOAGENZIA** Alberti, Ciano 2, interno cortile, troverete bellissime occasioni 1500, 1300, [illegible], 103 D, B. Export, 1100 familiare, Simca 1000, Opel Kadett, Bianchina panoramica, 500 giardiniera, 850, 750, 500, 750 coupé Vignale, Appia ultimissime. Rateazioni. Visitateci.

**AUTONOLEGGI** Autonoleggio tariffe concorrenziali preventivi telefonici sconti lunghe percorrenze, non richiesto limite età o anzianità patente. Telefonare 687-514.

**AUTONOLEGGI** autovetture da lire 1000 giornaliere. Duchessa Jolanda 32, telefono 773-985.

**AUTONOLEGGIANDO** Volkswagen 1200, 1500, sicurezza, comodità, economia. Grazzi, Saluzzo 29.

**AUTONOLEGGIO** «Moderno» nuova 1300, 1100 D, 850, 600 e 500 D. Telefonare 276-931.

**AUTORGANIZZAZIONE** Autodestefani acquisto permuto vendo, garanzia 6 mesi (anche festivi). Grosseto 55, vicino corso Vercelli. O756

**AUTORIMESSA** vende conto clienti 1100 familiare, Renault R.8, [illegible], [illegible] semestrale. Via 5, Fermo 3, Telef. 657-294.

**AUTORIMESSA** [illegible] rateizzando vetture revisionate e collaudate, permuta con auto o scooter, valutando al massimo, aperto mattinata festiva. [illegible] 687-514.

**AUTOSALONE** Montevideo, via A. da Brescia 25 [illegible], vende, permuta, rateizza. Fiat 2300 S coupé, 1500 S coupé, 1300, 1500 C, [illegible] S coupé, 600 D, [illegible] D, Abarth 595, 1000. Gemma Innocenti. A65305

**E. ACQUISTIAMO** contanti autovetture supervalutate vendiamo rateizziamo permutiamo. Corso Moncalieri 19. O103

**E. COUPE'** BMW, coupé NSU diverse 500 eccezionali. C. Moncalieri 19.

**E. MULTIPLE** 600 1958-60-62 diverse 1100, Giuliette, A [illegible], [illegible] belvedere Tappolino; facilitazioni. Corso Moncalieri 19. O103

**E. SPIDER** 1500 come nuova 560 mila, permutiamo rateizziamo corso Moncalieri 19. O103

**E. 1100** familiare special occasionissima corso Moncalieri 19.

**E. 80.000** autovettura per vostra lieta garanzia annuale. Corso Moncalieri 19. O103

**BIANCHINA** panoramica, 850, [illegible] coupé, Mercedes 1957 vendo. Telefonare 657-134. O420

**BOGGETTI** automobili [illegible] ed occasioni vende, cambia, rateizza con garanzia. Madama Cristina 66, telefono 60-819.

**CAMIONCINO** 10 quintali Fiat urgente vendo buon affare. Genova 2 bis. A65905

**CAVALLERI** Commissionaria Fiat-Savo consegne sollecite vasto assortimento usato anche rateizzato. Largo Turati 49, telefon. 583-535.

**CERCASI** Campagnola a benzina. Scrivere a: Barral, Rhuillas (Cesana Torinese). A65568

**CISAL**, Andrea Doria 13, senza anticipo, comode rate, 500, 600, 850, 1100, Volkswagen. O20

**CLEMENTE** Commissionaria Lancia, Casale Monferrato, corso Giovane Italia 41, telefono 40-69.

**CLEMENTE** Lancia Abarth, corso Sebastopoli 194, Torino, tel. 320-485. Vetture nuove, vasto assortimento usato: Appia II-III serie, Giardiniera, Fulvia coupé, berline, Flavia coupé, berline, Fiaminia coupé, berline, B 20 a scelta, 1100 D, 1500 Fiat, 1300, 850 coupé, berline, 2100 2300 a gas, 600, 500, Alfa Giulia e Giulietta. Rateazioni.

**COMMISSIONARIA** Fiat Autosagno corso [illegible] Maurizio 65, tel. 879-079 vende 1100 T carro 1 anno ed altro usato, prenota nuovo.

**COMPERIAMO** immediatamente autovetture qualunque tipo di dipendenti e privati pagando massimo, vendiamo rateizzando garanzia 6 mesi. Autodestefani, Grosseto 55, vicino corso Vercelli. O756

**COMPERIAMO PAGANDO [illegible] MO AUTOVETTURE. CORSO SIRACUSA 158 ANG. ORBASSANO 244.**

**COMPERO** vetture sinistrate pagando massimo. Telefonare 687-218.

**COMPLETAMENTE** a rate, senza anticipo, 500, 600, 1100, usate. [illegible], Andrea Doria 13.

**COMPRIAMO** contanti qualsiasi automobile camioncini vendiamo senza anticipo. Vigone 44, c. Ferrucci 80.

**COMPRO** contanti pagando massimo qualunque automobile. Corso F. Turati 82. 1002

**CONTI**, Saluzzo 11B. Giulia 1300, 1600, coupé 850, Vignale 750, Familiare 1100 seminuova, Flavia 1500 perfettissima, Fulvia, Appia III.

**CORSO** Dante 131 vendiamo Flavia, 1500, Appia, 850, Kadett, Sprint. O72

**COUPE'** 850, chilometri 12.000, beige [illegible], L. 780.000. Telefonare 657-134. O420

**COUPE'** 850 semestrale, bianca vendo. Telefonare 675-784 ore pasti.

**DIPENDENTE** vende [illegible] semestrale perfetta. Telef. 656-564.

**DIPENDENTE** vende 500 F semestrale L. 415.000. Telef. 854-428.

**DIPENDENTI INDUSTRIE AUTOMOBILISTICHE ESPONGONO, VENDONO, AUTOVETTURE SEMESTRALI GARANZIA, RATEAZIONI, SCOFIT, CORSO DUCA ABRUZZI 6 BIS.**

**ECCEZIONALE** occasione con vendita senza anticipo troverete qualsiasi automobile via Vigone 44 corso Ferrucci 80. O56

**FIAT SAVA COMMISSIONARIA SAICAR. CORSO UNIONE SOVIETICA 91, VASTO ASSORTIMENTO AUTO. VERE OCCASIONI FIAT 500, 600, 1100, 1300, 1500, 2300. AUTOCARRI E FURGONI. MASSIME FACILITAZIONI PAGAMENTO.**

**FLAMINIA** coupé trattasi con metà cuoio, [illegible], interno pelle, radio Blaupunkt, vendesi 1.200.000. Telefonare ufficio [illegible]-870.

**FLAVIA** 1500 1961, 1800 1964 perfettissime vendo a privato. Telefono 331-561. O497

**FLAVIA** 1962-1963 in buone condizioni, assortimento, facilitazioni, vende Commissionaria Lancia Frassati, corso Turati 12, tel. 593-182.

**GARANZIA** vendo 600 1964 km. 28.000 reali. Via Torricelli 4.

**GAS** liquido impianti Weber concessionaria Fukra, Chieri TO. Telefono [illegible] 888-990. [illegible]

**GAS** liquido. Installazioni eseguite direttamente dalla fabbrica. Massime garanzie. Lamar, Crescentino 26. Telefonare 850-853. O679

**GIULIETTE**, TI, Triumph spider, coupé, Consul 315, Dauphine, senza anticipo. Cisal, Andrea Doria 13.

**IM 3 nuova forte sconto privato** vende, via Monti 30. O312

**INNOCENTI** B 40 S combinata bellissimo, garantito, vera occasione. Torrelli, tel. 697-418.

**INNOCENTI** Torzuto nuova sede assistenza prenotazioni, prove Mini Morris Cooper. Corso Belgio 108, telefono 695-771. O206

**INTERAMENTE** a rate, senza anticipo, vetture usate ogni tipo. Cisal, Andrea Doria 13, anche festivi.

**JEEP** diesel [illegible] volt, Anfibio, Jeppone, Campagnola, Fiat C 40, 682, Tigrotto vende Coppa, Strada Meisino 91. Telefono 890-709.

**MONTICONE**, piazza Adriano 1, telefono 383-772. Alfa 2600 sprint nuovo, Giulia spider, Fiat 1500 coupé, spider, Appia Zagato '63, B 24, RL 4, Opel Rekord 1700.

**LIRE** 300.000 cadesi a privato 500 grigia ottimo stato. Telef. 365-768.

**NIENTE** anticipo, comode [illegible], 500, 600, 1100, 1500, perfette condizioni. Cisal, [illegible] Doria 13.

**NSU NSU** provate la ultima novità consegna sollecita Concessionaria Corso Vigone 44 Ferrucci 80, 30 mesi senza cambiali.

**OCCASIONE** unico proprietario vende Simca 1000 motorizzata 1963 cambio rateizzo. Telefonare 697-872.

**OCCASIONISSIMA** Primula 1965, 10.000 km. originali, Bianchina panoramica tutta revisionata, aggiornata. Telefonare 323-913. O333

**OCCASIONISSIMA** [illegible] Fiat 1963 perfetta vende vendo rateizzando. Telefonare 693-715.

**OPEL** Kadett standard, lusso 2-4 porte, coupé, Caravan, consegna pronta. Massana, via Susa 25. O441

**OPEL** Rekord, Opel Kadett, Viva, consegne immediate. Autorimessa 3000 Capello, corso Traiano 19.

**PAGHERETE** dopo. Per [illegible] motorizzarvi con l'auto desiderata senza anticipare nulla. Una grande ditta specializzata Vi offre delle condizioni esclusive. Ingresso libero. Vi attendo per informazioni. Siamo a Vostra disposizione anche nelle mattinate festive. Soc. p. Az. Atauto, corso Principe Eugenio 11, via Barletta 133. O379

**PALA** PL 7 ottima revisionata nuova altre gommate 4 ruote motrici servosterzo come nuova vendo. Telefonare 779-581 Torino.

**PERMUTATE** vostra vettura con 500, 600, 1100, 1300, 1500, perfetta. Cisal, Andrea Doria 18, anche festivi. O20

**PRIVATI** Salone dell'usato, minimo anticipo autovetture garantite 6 mesi [illegible] (anche festivi) Autodestefani, Grosseto 55. Attenzione ottima casa vicino corso Vercelli.

**PRIVATI** via Sempre 37 angolo Chiesa della Salute autorimessa vende da conto Clienti garantite 500, 600, 1100 giardiniera, Appia III, 1300, Giulietta TI, Giulia TI, Furgone 600, turgonzino Bianchina, minimi anticipi permuta vantaggiosa.

**PRIVATO** a privato vende bellissima Mercedes 220 SE occasionissima. Tel. 500-271 O1002

**PRIVATO** vende a privato bellissima Appia III [illegible]. Telef. 982-110.

**PRIVATO** vende a privato 1100 D febbraio [illegible]. Telef. 296-789.

**PRIVATO** vende Appia III serie. Telefonare 547-449. A65890

**PRIVATO** vende Appia III serie ultime condizioni accessoriata. Telefonare 591-901. [illegible]

**PRIVATO** vende bellissima BMW 700 sportivissima visibile ore pasti. Sergi, Asinari Di Bernezzo 140.

**PRIVATO** vende Fiat 750 come nuova 1961, visibile Autorimessa via Torricelli 68. 2001

**PRIVATO** vende Fiat 1500 anche parziali pagamento 600. T. 697-497.

**PRIVATO** vende Giulietta Sprint 1961 [illegible] nuovo 700.000, trattabili. Telefonare 93-962.

**PRIVATO** vende privato 650 coupé. Tel. 726-246. [illegible]

**PRIVATO** vendo pulmino furgone ottimo, via De Genova 13 sig. Cosa.

**PRIVATO** vende 500 blu semestrale. Telefonare 360-313. A65893

**PRIVATO** vende 500 semestrale blu medio 5000 km. Telefonare 284-395.

**PRIVATO** vende 500 sei mesi. Telefonare 789-109. A65615

**PRIVATO** vende [illegible] 6 mesi km. 3500. Telefonare 361-274.

**PRIVATO** vende 500 F semestrale blu medio 420.000. Tel. 387-773.

**PRIVATO** vende 500 F 6 mesi, beige, 410.000. Telef. 762-930.

**PRIVATO** vende 500 semestrale. Telefonare 676-354 serali.

**PRIVATO** vende 600 ottima 160 mila. Telefonare 232-655.

**PRIVATO** vende 500 D '61 250.000 o cambio con [illegible] semestrale. Telefonare 274-676. A65958

**PRIVATO** vende [illegible] D del '64 ottime condizioni. Telefonare 260-476.

**PRIVATO** vende 615 centinato nuovo, [illegible], 276-050.

**PRIVATO** vende 850 coupé mesi 9 km. 3000. Telefonare 996-215.

**PRIVATO** vende 850 L. 565.000; 750 dicembre 63 L. 360.000. Telefonare 630-512. A65185

**PRIVATO** vende [illegible] mesi blu medio km. 3500. Tel. 242-484.

**PRIVATO** vende 850, 600. Corso Regina Margherita 144. Tel. 232-403.

**PRIVATO** vende 1100 Special 420.000 antifurto frambo tappezzeria. Tel. 310-192. 1001

**PRIVATO** vende 1100 103 ottimo stato 100.000. Telefonare 799-592 ore pasti. [illegible]183

**PRIVATO** vende 1100 1958 unico proprietario, 600 [illegible]. Telefonare 328-497. O387

**PRIVATO** vende 1500 fine 1962 come nuova. Telef. 757-842.

**PRIVATO** 1100 Special 1962 unico proprietario, 600 1961 buonissimo stato. Telefonare 483-575.

**REALIZZATE** il Vostro sogno di possedere un'automobile anche se non avete ancora accantonato l'anticipo. Una grande ditta specializzata vi fa consente. Ingresso libero. Sono gradite le visite informative anche nelle mattinate festive. Soc. p. Az. Atauto, corso Principe Eugenio 11, via Barletta 133.

**RIMORCHIETTI** per auto (appendice) prezzi imbattibili. Caorva, Torini 12 bis. Tel. 259-571.

**R 8**, recentissima, automatica, radio, vendesi. Corso Giulio Cesare 304.

**ROLLINA**, Caravan a pinnole » a prezzo eccezionale (L. 295.000). Caorva, via Terni 12 bis, tel. 259-571.

**ROULOTTES** Elnagh, frani elettrici consegne pronte, permutasi anche tende, noleggio, minime rateazioni Sava. Covolo, Giulio Cesare 157, telefono 851-135. O972

**ROULOTTES** nuove e d'occasione con garanzia, tende da campeggio, canotti, motori nuovi e d'occasione. Centro Piemontese Roulottes, Moncalieri, telefono 644-076.

**ROULOTTES** Welcom il più luminoso rateazioni permute occasioni altre marche. Bionaz 40/11.

**SACAUTO** Commissionaria Fiat-Savo, corso Rassomini 141, telef. 332-727. Mostra mercato autoveicoli occasione ottime condizioni di prezzo e pagamento. O9

**SENZA** anticipo garantito vendiamo 500, 600, 1100, Appia, Vigone 44, corso Ferrucci 80. O56

**SENZA** anticipo comode rate, 500, 600, 1100, 1300, 1500 perfetta. Permutiamo ogni vettura. Cisal, Andrea Doria 13, anche festivi.

**SICA** commissionaria Fiat, Savo, via Nizza 30, telefono 652-662/3. Esposizione permanente del veicolo usato. Tutti i tipi, cambi rateazioni, pronta assistenza. 146

**SIMCA ULTIMI MODELLI VENDITE CAMBI VALUTAZIONI MASSIME USATO RATEAZIONI [illegible] MESI SENZA CAMBIALI ASSISTENZA RICAMBI CONCESSIONARIO RUBEO, UNIONE SOVIETICA 287.**

**SIMCA** 1000 seminuova bellissima vendo cambio eventualmente rateizzo. Tel. 324-542. O19

**SPECIAL** 1100 come nuovo conto cliente vendo permuto rateizzo. Autorimessa corso Agnelli 58.

**SPIDER** 850 da immatricolare, telaccio, vendiamo facilitando 980.000. Dante 131. O72

**SPIDER** 950 Innocenti, Giulietta spider, vendiamo [illegible] festivi. Dante 131. O72

**SPIDER** 1500 Osca, 1200, rateizziamo. Corso Dante 131, Telefono [illegible] 651-753.

**SPIDER** 1600 S perfetta vende privato. Tel. 579-671.

**TOTALMENTE** a rate, senza anticipo: Triumph TR 3 spider, coupé, Consul 315, Dauphine. Permute. Cisal, Andrea Doria 13, anche festivi. O20

**TUTTI** in auto. Prezzi fallimentari. Un'automobile grande o comoda al prezzo di una utilitaria. Anche a rate lunghissime con vantaggiose possibilità di permuta. Soc. p. Az., Atauto, corso Principe Eugenio 11, Via Barletta 133.

**UNICO** proprietario vende Fiat 1300 garanzia 1962. Via Torricelli 4.

**VENDESI** [illegible] 750 '64-'65 come nuova, Telef. 669-688.

**VENDESI** Lupetto attrezzato trasporto vetture km. 11.000 reali. Telefonare 963-128. 2001

**VENDIAMO** senza anticipo Appia, Giulietta, 1100, ogni tipo. Vigone 44 corso Ferrucci 80. O56

**VENDO** bella 1100 200.000; 600 in ordine [illegible]. Telef. 775-244.

**VENDO** Fiat 850 mesi 6 bella perfetta. Telef. 722-092.

**VENDO** Fiat 850 sei mesi privato bianca interno rosso. Tel. 773-903.

**VENDO** Volkswagen giardinetta fusso telaio spribile finestrini panoramici km. [illegible]. Telefonare [illegible]-226.

**VENDO** 500 semestrale. Tel. [illegible] Ferrara, Madama Cristina 11.

**VENDO** 750 Vignale metallizzata come nuova. Telefonare 284-113, ore 8-12 e dopo 19. A65298

**VENDO** 500 D semestrale. Telefonare 767-693 ore pasti. A65459

**VENDO** [illegible] B. N. beige [illegible]strale.

**VENDO** 850 S 6 mesi. Tel. 295-583.

**VENDO** 850 6 mesi. Tel. 353-390.

**VIVA** una mille con poco freno disco, [illegible], dimostrazione, Massano, via Susa 25. O441

**VOLKSWAGEN** necessitandovi nuova, usata, rivolgetevi concessionario Grazzi, Saluzzo 29. Troverete convenienza, garanzia, serietà.

**VOLKSWAGEN** occasioni con garanzia perfettissime. Concessionaria Pistorino, Sebastopoli [illegible] tel. [illegible]

**VOLKSWAGEN**, Porsche, Audi, Hallinger, pronta consegna, rateazioni 30 mesi, senza cambiali, vasto assortimento usato in garanzia. Monticono, piazza Adriana 1, telefono 383-772. O42

**VOLKSWAGEN** [illegible] con garanzia. Simoni, telefono 564-691.

**124** verde nuova, privato vende. Telefonare 790-634. A65390

**500** coupé, 850 4 porte, pronta consegna. Autoguaraldi, S. Francesco d'Assisi 23, telefono 537-970.

**500** Fiat 1960, altra 1963 vendesi permutasi. Tel 895-771.

**500** Giardiniera unico proprietario, ottime condizioni privato vende. Tel. 895-771. O206

**500** giardiniera 1960 bellissima, 36.000 km., 200.000. Tel. 790-691, 722-828. A66304

**500** grigio semestrale vendo km. 3500. Telefonare 292-045.

**500** semestrale beige L. 410.000 privato vende. Telef. 367-838.

**500** semestrale bianca tagliando da effettuare. Telefonare 885-044 ore pasti. A123360

**500 C** bellissima vendo a privato. Tel. 331-561. O497

**[illegible]** 6 mesi vendesi. Tel. 751-163.

**500 F** sei mesi azzurro chiaro a privato vendo. Telefonare 699-170 ore pasti. A65159

**600** '64 km. 19.000 e [illegible] '65 accessoristissime dipendente vendo. Tel. 387-405. A67042

**600** 1965-1960 [illegible] prezzo [illegible] veniente. Telefonare 331-561.

**850** beige sei mesi vendesi privatamente. Telef. 660-523 ore pasti.

**850** coupé blau semestrale km. 4500 vendo privato. Tel. 283-047.

**850** coupé sei mesi privato vende. Telefonare 599-945. A65894

**850** coupé semestrale azzurra vendo. Telef. 471-523 ore [illegible].

**850** Fiat 12 mesi vendesi permutasi. Tel. 895-771. O206

**850 S** semestrale acquamarina perfetta vende contanti. Tel. 361-473.

**1100** 1955-1959, **1100 H** 1960 vendo prezzo convenientissimo. Telefonare 331-561, O497

**1100** [illegible], 1100 H vendo a privato. Telefonare 331-561.

**1100 D** '64 perfette condizioni d'uso 19.000 km. vendo. Telefonare 725-000. O510

**1300** vendo prezzo conveniente. Telefonare 331-561.

**1500** Fiat 1963 ottime condizioni 500.000 vendesi rateando. Corso Unione Sovietica 81.

**1500** semestrale blau pavone 3800 km. vendo 1.050.000. Tel. 875-175 pasti. A65151

**1500** 1962 fumo Londra ottimo, 1300 nero 1962 seminuovo, Giulia 1963, Giulietta 1962, 2300 gas, Consul 315, 1100 special, 1200 gran luce, Appia III, 1400 A, 1400 B, multiple 1964, 500, [illegible], 750 vendiamo, permutiamo, rateizziamo. Corso Corsica 6. O333

**2300** berlina 1963 poco usata e solo con autista privato vende. Via Monti 30. O312

**CICLI MOTO SPORT** L. 180 per parola

**BICILINDRICA** moto 600 Zundapp 50.000 vendesi. Telefonare Maurizio 551-878. A5150

**CABINATO** Evinrude 75 privato vende vera occasione tutto revisionato ogni garanzia. Telefonare 584-639, ore ufficio. A65395

**CANOTTI** pneumatici, esposizione diretta fabbrica Garma, Torino, via Aosta 3. A64336

**COVOLO** Agenzia Vespa-Ape, vendite, assistenza, ricambi originali, rateazioni. Giulio Cesare 157. Telefono 851-135. O972

**FUORIBORDO** « Johnson » modelli 1966 sconto 15% 3H-HP. Colombo Motonautica, Murazzi Po 67, Torino. 1001

**FUORIBORDO** Penta 20-30 HP senza patente; Zodiac scafi pneumatici Marca Mondiale. Distributore Piemonte: Colombo Motonautica, Murazzi Po 67, Torino.

**KATAMAR** ed altre imbarcazioni plastica liquida [illegible]. Edoardo Bianchi via Fontani n. 11, Milano. Telefono 504-051. 24262

**LAMBRETTA**, Agevolazioni, rateazioni, tutto, Agenzia Ronco, Vigilardi Paravia 3, Torino. Telef. 489-743.

**LAMBRETTA**, [illegible] motori, motofurgoncini senza patente. Franchino, piazza Repubblica 24, tel. 280-244.

**LAMBRETTA** senza anticipo 40 litri miscela regalo, comodi pagamenti, cambi, assortimento usato, garanzia. Pasquero, P. Amedeo 11.

**MORINI** ciclomotori e moto produzione di alta qualità, permute, prova assistenza rateazioni. Borgarello, c. Vittorio 57, Cameriana 2.

**OCCASIONE** vendo Ape. Telefonare 360-919. A66972

**PRIVATO** vende Lambretta 150 Li, Telef. 674-802. A65895

**VENDESI** nuovo Scala Foca sconto 60% del listino. Tel. 259-477.

**VENDO** moto Gilera 150 condizioni ottime. Telefonare 754-554.

**VESPA** 90 anno 1964 ottima stato vendesi, Telefonare 481-603.

**VESPE**, Motocarri, Ricambi Piaggio. Rateazioni. Occasioni. Tosa, corso Regina Margherita 61.

**PRESTAZIONI DIVERSE** L. [illegible] per parola

**A. CERCO** persona disposta insegnarmi a diventare amministratrice di condominio. Offresi ad esigesi massima serietà. Scrivere: « Pubblicità Stampa 4287 — Torino ».

**RAGIONIERE** occuperebbesi orario extra ufficio contabilità amministrazione. Scrivere: « Pubblicità Stampa 5204 — Torino ».

**ANNUNCI [illegible]** L. 180 per parola

**A.A. ACQUISTIAMO** rottami oggetti vari sgombriamo locali. Tel. 471-677.

**A. ACQUISTIAMO** rottami, libri, oggetti vari, Sgombriamo locali. Telefonare 471-727, 485-440.

**A. 80.000.** Studio metallico completo. Scrivania, armadio, tavolino, poltroncina girevole. Visitateci. Confruntatei Prati 3, telefono 541-220.

**At.** Supermec dei mobili armadi 26.000, materassi 2500, sedie 1500, tutto per l'arredamento via Lanino 9 angolo via Cottalengo, tel. [illegible]

**ANTICAMERE** barocco veneziano, consolles, specchiere, vasto assortimento. Civavegna, corso Racconigi 124 bis, telef. 331-737.

**ANTICHI** mobili, oggetti vari Castello Burasco vendonsi. Tutti giovedì, sabato, domenica.

**ARMADI** guardaroba laccati e normali, camere letto. Fratelli Crapelli lubrificanti specializzati. Passalacqua 8. Tel. 531-918. O893

**ARREDAMENTO** completo mercurio causa espatrio svendo 300.000. Telefonare 256-484. A65759

**ARREDATEVI** casa del mobile, casa del risparmio, assortimento imponente di ogni stile; facilitazioni. Via Bogino 4, Torino. O157

**ATTENZIONE** matrimoniali 95.000, cucina 39.000, Principe Amedeo 11, Lagrange 23 (cortile).

**CHITARRA** 6950, elettrica 9800, amplificatore 25.000, batterie, pianorgani. Ciprlani, Lagrange 47.

**CINTO** ernia per bagno ultime novità. Ortopedia Rota, Lagrange 40.

**CIRNECO** Etna mesi quindici iscritto vendesi. Telef. 490-395.

**CUCCIOLO** cane lupo di cinque mesi bellissimo vendo per trentamila lire. Pavesio, Lamarmora 8, Sandamiano Asti. 2001

**GRANDIOSA** mostra guardaroba veneziani, svedesi, comuni, camere signorili. Francia 280, Issiglio 74.

**MACCHINE** scrivere, calcolatrici, vasta occasioni, noleggi. Augusta, via Cavour 6. O227

**MOBILI** Casabella, vasta esposizione garantita, lunghe rateazioni, ritiro mobili usati, via Garibaldi 4, tel. 531-107. O376

**MOBILI** [illegible] di Centù, [illegible] ghe rateazioni. Visitate esposizione Sant'Anselmo 1. O674

**MOBILI** prima qualità per rinnova locali prezzi eccezionali visitateci. Francia 280, Issiglio 74.

**MOBILIFICIO** Crap, 24 rate, tinelli da 49.000, camere da 129.000 alte famose poliestere 255.000. Prezzi qualità garantita, ritiro mobili usati. Garibaldi 9 (cortile).

**MOBILIFICIO** Piazza Vittorio 3 trasferendosi effettua eccezionalissima liquidazione. Visitate palazzo esposizione permanente Pino. Telefonare 881-853. O39

**MOBILIFICIO** Roma, Berthollet 15, matrimoniali 130.000, [illegible] 30 mila, mobili letto, divani 24.000.

**OCCASIONE** causa espatrio vendo mobili studio, camera letto. Telefono 634-638. A65994

**OCCASIONE** vendo attrezzature per negozio pattinatrice. Tel. 724-854.

**OCCASIONI** sicure: lampadario, elettrodomestici, radio, tv, a prezzi inferiori al 60% dal loro valore. Visitate la [illegible] delle occasioni dell'Elettrica, via Pomba 15.

**OTTIMA** occasione vendo macchina maglieria 10/100 L. 200.000. Telefonare 369-588. A64834

**PIANOFORTI** Bluthner altra migliori marche mondiali. Via Po 25, Capitani.

**PIANOFORTI** occasioni, marche primarie vende, compro. Comoglio, Po 20, Tel. [illegible]

**PIUMA** d'oca usata compro pagando massimo. Telefonare 471-737, 485-440. O911

**RISPARMIERETE** acquistando mobili, salotti direttamente da fabbricanti in Brianza. Telef. 572-218.

**SALA DELLE OCCASIONI DI « L'ELETTRICA » APPARECCHI DI ILLUMINAZIONE, TUTTI GLI ELETTRODOMESTICI, TUTTI GLI APPARECCHI RADIO E TV A PREZZI IRRISORI. VIA POMBA 15, [illegible] 553-979.**

**SETERIE** rateneria confezioni uomo [illegible] prezzi convenientissimi, assortimenti quasi regalati. Debenedetti, via Cernaia 38. 1001

**SVENDITA** mobili vari [illegible] poco spesa adatti casa mare, monti. Approfittatene subito Mobilificio Dina, Giolitti 45. O435

**VENDO** a privato bella credenza epoca '600. Telefonare 558-133.

**VENDO** 10 Necchi industriali biancheria [illegible]. Scrivere: «Pubblicità Stampa 4237 — Torino».

**VENDONSI** barboncini cuccioli neri puri. Telefonare 591-014 ore pasti.

**VENDONSI** cuccioli pastori scozzesi (Lassie). Telefonare 924-041 (eccetto lunedì). « 24345

**VISITATE** esposizione permanente fabbrica poltrone Regina cavalcavia corso Francia, telef. 794-975, salotti ermadiani mobili svedesi materasso brevettato Regina.